44 pagine

Martedì 26 Maggio 1981
Anno 113 - Numero 141

OGGI A COLORI

Poster gigante della Juve

IVOIRE
DE
BALMAIN
ha in dono per Lei
un fazzoletto firmato
Balmain
PROFUMI
Servetti

STAMPA SERA

QUOTIDIANO DI INFORMAZIONI - Torino, via Marenco 32 - Tel. (011) 65.681 - Codice di avviamento postale 10100 - Spedizione in abbonamento postale (gruppo 1/70) - Lire 400 (arretrati il doppio)

STORIA DEI MASSONI

• A PAGINA 3 •

Le dimissioni del governo Forlani

LA CRISI DI CRAXI

Quattro ipotesi di soluzione - La più probabile un «Forlani 2» - L'ombra di elezioni anticipate

ROMA — Forlani si dimette. Alle 9,30 si è riunito per l'ultima volta il Consiglio dei ministri, quindi il presidente del Consiglio si è presentato da Pertini per rassegnare le dimissioni. La situazione è precipitata dopo il rifiuto di Craxi di partecipare al «vertice» della maggioranza convocato per ieri sera.

Lo scandalo della Loggia P2 ha così finito per travolgere il governo. Il segretario del psi non voleva il semplice rimpasto ministeriale proposto dai democristiani. La crisi è aperta. Come si potrà uscirne? Queste le ipotesi:

1 **Forlani due**: un governo molto simile a quello che si è dimesso (dc-psi-psdi-pri) con nomi «nuovi» che sostituiscano esclusivamente i ministri coinvolti nello scandalo.

2 **Forlani «rinnovato»**. Radicale cambiamento nella scelta dei ministri, fra i quali forse anche qualche liberale.

3 **Governo a presidenza socialista**. «*Credo che porremo con forza la richiesta di una presidenza del Consiglio socialista*» ha dichiarato stamane il ministro delle Partecipazioni Statali De Michelis.

4 **Governo di «tecnici»**. Alla Visentini (anche questo poco probabile).

Al di là di queste ipotesi si profila lo scioglimento delle Camere e nuove elezioni.

• Altro servizio a pagina 2 •

JUVENTUS

Premio-scudetto

(oltre all'ingaggio e in più dello stipendio)

UN MILIARDO

• A PAGINA 12 •

Al cinese non piace l'amore

PECHINO — Per la prima volta su un giornale cinese è denunciato oggi un episodio boccaccesco che ha avuto per protagonista un turista straniero. Si tratta di una anonima cittadina estera che, secondo il *Quotidiano di Pechino*, ha tentato di violentare un giovane cameriere del più grande albergo della capitale.

Il giornale scrive che il giovane stava rassettando la camera della donna quando questa ha improvvisamente «*chiuso le tende della finestra mettendosi a sedurlo*». Che il metodo di seduzione fosse eccessivamente esplicito appare confermato dalla reazione del cameriere, che il quotidiano elogia per aver «*immediatamente abbandonato la stanza e fatto rapporto ai superiori*».

Il giornale non precisa il nome né la nazionalità (o l'età) della turista, ma porta l'episodio a esempio di «*come fra tanti ospiti stranieri amichevoli e onesti, esistano anche corrotti seduttori*».

La pudica reazione del giovane è indicata quale positivo risultato dell'opera di «*educazione preventiva*» svolta dalla direzione dell'albergo.

OGGI A COLORI

INSERTO Viaggiare

• Itinerari • Soggiorni • Prezzi • I charters • I paesi da visitare

GOVERNO FORLANI - Appena nato già rischiò di cadere

Sette mesi tra scandali e calamità

Caso Bisaglia-petroli - Terremoto - Franchi tiratori - Rapimento D'Urso - Svalutazione della lira - Loggia massonica

ROMA — Il governo Forlani è rimasto in piedi solo sette mesi. Un periodo durissimo per la storia del Paese travagliata da scandali, calamità (il terremoto), terrorismo.

Forlani non aveva ancora pronunciato il discorso di investitura davanti alle Camere e già si annunciava lo scandalo dei petroli. Vi erano coinvolti un ministro (Bisaglia), i servizi segreti, ufficiali della Guardia di Finanza. Il presidente del Consiglio si trovò subito nella tempesta e, proprio quando il governo cominciava a scricchiolare politicamente, gli piombò addosso anche il terremoto. Con una coda di accuse, polemiche fra i partiti. Ma Forlani riuscì a galleggiare con la sua ben nota abilità di navigatore prudente. Favorito, in questo arduo compito, dalla fermezza dei segretari degli altri partiti di governo (Craxi in particolare) nel respingere la crisi, sotto le bordate dell'opposizione. Questa solidarietà, tuttavia, è stata cancellata all'improvviso dallo scandalo della Loggia segreta P2 che ha coinvolto tre ministri e altrettanti sottosegretari.

Ora, con le dimissioni di Forlani, alcune leggi di notevole importanza (riforma dell'editoria, piano triennale per l'economia, le norme riguardanti il trattamento normativo del personale delle ferrovie) restano bloccate.

Ecco le tappe più significative dell'accidentata storia di questo governo.

Roma. Pertini si è opposto sino all'ultimo alla crisi

20 ottobre 1980 — Dopo la Camera, anche il Senato vota la fiducia al quadripartito dc-psi-pri-psdi di Forlani (188 sì, 120 no). Nel suo discorso a Palazzo Madama il presidente del Consiglio usa toni accorati: *«Stiamo camminando troppo a ridosso dell'orlo oltre il quale c'è la catastrofe»*. Forlani è appena insediato e già all'orizzonte si profila minacciosa la tempesta dello scandalo dei petroli che porterà alle dimissioni del ministro dell'Industria Bisaglia.

21 novembre — C'è già aria di crisi. Il dibattito alla Camera sullo scandalo Sid-petroli che coinvolge i servizi segreti, un ministro e un giornalista (Pecorelli) assassinato in passato in circostanze misteriose, dura 11 ore. Il pci annuncia un'opposizione «dura» contro il governo ritenuto «inutile» e contro *«una dc dilaniata dagli scandali»*. Forlani trema, ma un vertice dei quattro partiti gli conferma la fiducia.

27 novembre — A quattro giorni dal terremoto che ha devastato il Sud il governo è di nuovo in pericolo: i soccorsi sono arrivati in ritardo, il Presidente Pertini con un messaggio in tv ha denunciato *«mancanze gravi e precise responsabilità»*. Il ministro dell'Interno Rognoni si dimette, i deputati dc attaccano Pertini. Ma l'emergenza aiuta Forlani. Le dimissioni di Rognoni sono respinte, e i quattro partiti fanno quadrato intorno al governo.

11 dicembre — Il governo è battuto alla Camera nella votazione sui patti agrari per colpa dei «franchi tiratori»: 167 voti contrari, 158 favorevoli.

16 dicembre 1980-16 gennaio 1981 — Il sequestro del giudice D'Urso ad opera delle Br apre profonde crepe fra la maggioranza. Le polemiche sulla chiusura del supercarcere dell'Asinara (chiesta in un volantino dai brigatisti), la rivolta nel carcere di Trani domata dai reparti speciali dei carabinieri, le «visite» dei deputati radicali ai terroristi detenuti innescano una durissima polemica fra repubblicani e socialisti. Mentre alla Camera si svolge il dibattito sul terrorismo, le Br annunciano la liberazione di D'Urso. Forlani tira un sospiro di sollievo.

19 febbraio — Forlani è ancora in difficoltà. Il governo è sconfitto sei volte alla Camera sulla legge finanziaria per l'assenteismo di molti deputati. Nel dibattito sui legami internazionali del terrorismo scoppia la lite fra il segretario del pdi Longo e il ministro dell'Interno Rognoni, accusato di essere «incapace e intrigante». Forlani riesce a tenere unita la maggioranza.

20 marzo — Il governo è battuto alla Camera sull'Irpef (è la quarta volta in tre giorni). Il ministro delle Finanze Reviglio annuncia le dimissioni, ma Forlani lo convince a restare al suo posto.

22 marzo — Durissimi contrasti sui provvedimenti economici per sostenere la lira. Il ministro del Tesoro Andreatta (dc) litiga con il ministro delle Partecipazioni Statali De Michelis (psi). Feroci insulti a distanza. Il pci chiede le dimissioni del governo. La lira è svalutata del 6 per cento, il tasso di sconto sale al 19 per cento. Forlani supera anche questa bufera.

13 maggio — Prima del voto sui referendum Craxi minaccia: una vittoria dei «sì», favorevoli a limitare la legge sull'aborto, potrebbe mettere in crisi il governo. Vincono i «no», la maggioranza non corre pericolo.

20 maggio — Scoppia lo scandalo della Loggia P2. Tre ministri, Foschi e Sarti (dc) e Manca (psi) sono coinvolti in qualche modo nell'anagrafe degli iscritti alla massoneria. La crisi di governo è subito nell'aria.

m. s.

Chiuso alle 6 il congresso pri

È con Spadolini l'82% del partito

ROMA — *Nonostante gli sforzi e gli appelli accorati lanciati nella replica conclusiva, Spadolini non è riuscito a mantenere uniti i repubblicani. Nel partito sono emerse due fratture: una Nord-Sud e un'altra tra componenti che si possono definire «filosocialiste» e «filocomuniste».*

Con il segretario resta comunque una larghissima maggioranza che si è espressa nettamente a favore della sua relazione.

Questi gli schieramenti che si sono delineati stamane alle 6, quando si è concluso il trentaquattresimo congresso repubblicano:

- *La maggioranza di* **Spadolini-Visentini** *ha ottenuto 228.593 voti congressuali pari all'81,84 per cento.*
- *La mozione di minoranza «lotta repubblicana», presentata dall'on.* **Gunnella,** *ha avuto 43.853 voti (16,07 per cento).*
- *La «sinistra repubblicana» di* **Pozzoli-Scattolin** *ha totalizzato 5830 voti (2,08 per cento).*

Il consiglio nazionale del partito, allargato da 110 a 130 membri, risulta composto da 106 della maggioranza Spadolini-Visentini, 21 della minoranza di Gunnella e tre della «sinistra».

Ragazzo in gita scolastica da Roma a Torino

Si sporge dal treno e sbatte contro un semaforo: morente

RAPALLO — *Un ragazzo di 15 anni è in fin di vita perché, affacciatosi dal finestrino di un treno in corsa, ha battuto violentemente la testa contro un segnale ferroviario. Con una comitiva della sua scuola romana, Francesco Lazzaro era diretto in gita a Torino.*

E' accaduto ieri pomeriggio alle 16,15. Sul rapido 900 proveniente da Roma per Torino i 17 ragazzi accompagnati da due professori della scuola media Cardinal Massaia occupavano tre scompartimenti. A Torino erano attesi dai loro coetanei, studenti di una scuola con cui la Cardinal Massaia era «gemellata», per la usuale gita scolastica di fine anno.

Il rapido viaggiava con diverse ore di ritardo: le agitazioni sindacali dei ferrovieri ne avevano provocato frequenti fermate. In uno dei tre scompartimenti, sotto gli occhi vigili di un professore, Francesco Lazzaro era appoggiato al finestrino aperto, mentre il treno si avvicinava alla galleria tra Zoagli e Rapallo, sulla Riviera di Levante, a poca distanza dalla stazione di Rapallo. Qualcosa dall'esterno ha attirato la sua attenzione, e il ragazzo si è affacciato proprio mentre il convoglio entrava in galleria, battendo la testa contro una vite a farfalla del portello di protezione di un semaforo ferroviario. L'urto è stato talmente violento da farlo rimbalzare contro la parete interna dello scompartimento e ricadere tra le braccia dei suoi compagni.

Le condizioni di Francesco Lazzaro sono apparse subito gravissime: l'urto gli aveva procurato una frattura cranica con fuoriuscita di materia cerebrale.

Tutti contrari i reali del Belgio

Si sposa di nascosto la sorella di Baldovino

BRUXELLES — *Nozze contrastate per Maria Cristina Daphne, sorella di re Baldovino del Belgio. La principessa si è sposata segretamente con il pianista canadese Paul Drake di 13 anni più anziano: la cerimonia, come riferiscono i giornali canadesi, si è svolta sabato scorso a Coral Gables, Florida.*

Maria Cristina, 30 anni, come hanno riferito le malelingue di corte, si è sposata contro il parere dei genitori, re Leopoldo III e la principessa Liliana.

Maria Cristina è nata dal secondo matrimonio di re Leopoldo con la principessa Liliana, mentre re Baldovino era nato dal precedente matrimonio di re Leopoldo con la defunta principessa Astrid. Lo sposo è vedovo dal 1974 e ha tre figli adolescenti.

Convocati oggi dall'ambasciatore

Gli italiani in Libano si preparano alla fuga

BEIRUT — L'ambasciatore italiano a Beirut, Franco Lucioli Ottieri della Ciaia, ha convocato oggi in ambasciata la comunità italiana in Libano per studiare un piano di salvezza nel caso di una partenza di emergenza

Una fonte diplomatica di Beirut ha affermato che *«questa riunione è stata fissata oggi per gli italiani che abitano nella zona musulmana e domani per quelli che abitano in quella cristiana (640 persone in tutto) per tenere in contatto l'ambasciata e la collettività italiana, e per studiare insieme un piano di salvezza nel caso di una guerra in Libano, data la situazione attuale»*.

La convocazione degli italiani all'ambasciata e lo studio di un piano di emergenza si sono resi necessari con l'intensificarsi degli scontri nella capitale libanese e dopo le recenti pessimistiche dichiarazioni dei dirigenti israeliani sulla crisi che investe, col Libano, anche la Siria. Beirut è tuttora sorvolata dagli aviogetti israeliani, i siriani sono pronti a rispondere con i missili.

● **NEW YORK: Liz torna a recitare** — Elizabeth Taylor, accolta da una ovazione del pubblico, è ritornata sul palcoscenico del Teatro Martin Beck di New York.

STAMPA SERA
Sandro Doglio
direttore responsabile

Editrice LA STAMPA S.p.A.
Presidente Giovanni Giovannini
Amministratore Delegato e Direttore Generale
Marco Benedetto
Consiglieri Vittorino Chiusano
Luca Cordero di Montezemolo
Umberto Cuttica
Carlo Mascerori
Francesco Paolo Mattioli
Sindaci Alfonso Ferrero (presid.)
Giovanni Peradotto
Secondino Riolfo

Stabilimento tipografico: Edit. La Stampa S.p.A. - Via Marenco, 32 - 10126 Torino

© 1981 Edit. LA STAMPA S.p.A.

CERTIFICATO N. 309 DELL'11-3-1981

Le notizie di oggi

● **Bombardamenti in Libano.** *L'artiglieria israeliana ha bombardato ieri sera per oltre due ore le località di Nabatiyeh e Armun,oltre al castello di Beufort, causando la morte di tre persone, due miliziani e un civile, e il ferimento di altre due a Nabatiyeh. Lo riferiscono da Beirut i corrispondenti nel Libano meridionale.*

● **Scala grattacielo a Chicago.** *Daniel Goodwin, un americano di 25 anni con indosso un costume da «uomo ragno» («Spiderman», l'eroe di una nota serie di fumetti) ha compiuto ieri a Chicago una «prima» mondiale scalando i 480 metri della torre Sears, il più alto grattacielo del mondo con 110 piani.*

● **Sigarette per un miliardo.** *Sedici tonnellate di sigarette di contrabbando per un valore commerciale di un miliardo di lire sono state sequestrate ieri dalla Guardia di Finanza nel porto della Spezia. Le sigarette erano all'interno di un «container» appena sbarcato dalla nave «City of Genoa».*

● **Tre pugili chiedono asilo politico.** *Tre pugili di un circolo praghese hanno lasciato sabato la loro squadra ed hanno chiesto asilo politico nella Germania Federale. I tre, che partecipavano ad un torneo al quale erano stati invitati da un circolo di Colonia, sono Josef Rychvajs, 24 anni, Alexander Valko, 21 anni, e Jan Valko, 25 anni.*

● **Morta la moglie di Aldo Fabrizi.** *E' morta all'età di 76 anni l'attrice Beatrice Rocchinar Reginella moglie dell'attore Aldo Fabrizi. Aveva lasciato il palcoscenico negli Anni 40. Un mese fa era apparsa nel corso di un collegamento televisivo con «Domenica in».*

● **Arafat in Romania.** *Il presidente del comitato esecutivo dell'Olp, Yasser Arafat, è giunto in Romania per una visita ufficiale su invito del presidente romeno Nicolae Ceausescu.*

● **Mitterrand vieta esecuzione.** *Il neo presidente francese Mitterrand ha commutato nell'ergastolo la pena capitale che era stata inflitta al 25enne Philippe Maurice condannato alla ghigliottina per avere ucciso un agente di polizia. Nel corso della campagna elettorale Mitterrand aveva in più di una occasione manifestato la propria avversità per la pena di morte.*

● **Aggrediscono due turiste scozzesi: un arresto.** *In provincia di Teramo: Remo Cicioni, 21 anni, e Antonio Baronello, 27 anni, hanno preso a bordo della loro «Renault» King Wohla, 27 anni e Beatrice Gillian, 21 anni, scozzesi in viaggio in Italia. Dopo aver abbandonato la statale i due hanno aggredito le ragazze che sono riuscite a fuggire e denunciare gli aggressori.*

● **Lasagne al forno per il Papa.** *«Il leggero affaticamento fisico del Papa registrato in queste ultime 48 ore è dovuto in particolare al mutamento del tipo di alimentazione». Lo ha detto stamane il professor Emilio Tresalti, direttore del policlinico Gemelli. «Il Papa migliora continuamente: oggi ha chiesto di mangiare lasagne al forno».*

● **Aerei: sciopero Cgil e Uil.** *E' in corso dalle 8 di questa mattina lo sciopero di 12 ore dei piloti e assistenti di volo dell'Alitalia della Cgil e della Uil imbarcati sui voli in partenza da Roma. Non partecipano gli aderenti alla Cisl e all'Anpav. Dalle 12 è in corso lo sciopero dei tecnici di volo di categorie (Atv) che terminerà alla mezzanotte di giovedì.*

● **Fanno il bagno nudi: denunciati.** *Sorpresi dai carabinieri mentre facevano il bagno nudi, quattro giovani di Iglesias sono stati denunciati a piede libero per atti osceni in luogo pubblico. Il fatto è avvenuto su una spiaggia poco frequentata della costa Sud occidentale della Sardegna. I carabinieri, secondo quanto è stato possibile apprendere, sarebbero intervenuti su richiesta di una donna che si era dovuta allontanare con i figli dalla spiaggia per la presenza dei giovani senza costume da bagno.*

La storia del più misterioso sodalizio internazionale ❸

Mussolini perse le staffe «Basta con la Massoneria!»

«Fa attenzione, non lo sai, ma quello è massone!». Se lo sussurrarono nei salotti «bene» per tutto il primo novecento e anche un po' dopo. Massone uguale segreto, segreto uguale peccato, peccato uguale diavolo e diavolo vuol dire anticlericale. La formula era questa, dopo i guai procurati in Italia alla Massoneria da «padri della patria» come Mazzini e Garibaldi. Carducci venne molto dopo, l'abbiamo visto, e con il suo inno lirico a Satana, fece sì che la vena anticlericale della «Libera muratoria» italiana si accentuasse.

A poco a poco si giunse agli anni del fascismo. Mussolini non possedeva un'idea esatta della Massoneria ma la detestava. Da fervente socialista qual'era stato, aveva ben impresse nella mente la scena dell'adunata di Ancona nel 1914, al Teatro Vittorio Emanuele II. Si trattava del XIV Congresso del Partito Socialista, che si aprì con una entusiastica acclamazione a Benito Mussolini. *«Ha rimesso in carreggiata il partito!»*, gridò qualcuno, e l'uragano di applausi si rinnovò più intenso.

Mussolini era allora delegato della federazione socialista di Forlì e propose che in una sua mozione fosse inserita la frase: *«Il Congresso dichiara nella forma più esplicita incompatibile per i socialisti l'entrata e la permanenza nella Massoneria ed invita le sezioni ad espellere quei compagni che non confermassero la loro condotta avvenire ai criteri dettati in questo ordine del giorno»*. Mussolini non potè proseguire per l'applauso che le cronache dell'epoca definiscono «interminabile» solo perché «oceanico» egli non lo aveva ancora né inventato né preteso.

«... noi abbiamo assistito — proseguì Mussolini — *in questi ultimi tempi ad una manovra massonica che possiamo denunciare. Si è detto, e quando non si è detto lo si è fatto capire abbastanza chiaramente, che se il partito provoca un altro esodo dalle sue file, forse rimarrà senza teste pensanti»*.

Eccitato dagli applausi, Mussolini riprese con vigore la parola e disse testualmente: *«... Platone, e Cristo, se è esistito, ed i filosofi dell'umanesimo, tutti hanno avuto, più o meno, vaghe concezioni socialiste... E' tempo di reagire contro queste infiltrazioni di umanitarismo nel socialismo. Il socialismo è un problema di classe. Anzi, è il solo unico problema di una unica, sola classe, la classe proletaria. Solo in questo senso Marx ha detto che il socialismo è un problema anche umano: la classe proletaria rappresenta tutta l'umanità e col suo trionfo abolisce le classi»*.

Il «marchio» della Massoneria

Mussolini restò anti-massone anche quando conquistò il potere. Strategicamente guardò con benevolenza la Massoneria di Palazzo Giustiniani e strizzò l'occhio a quella di Piazza del Gesù. Raoul Palermi, Gran Maestro di quest'ultima, si mise in mente di convertire il «duce» e ostentò subito una smaccata simpatia per il regime. *«... tutte le forze dei fedelissimi* — scriveva Palermi a Mussolini nel novembre del 1923 — *sono mobilitate per le elezioni perché trionfi la Grande Causa della Nazione con il trionfo della lista fascista»*.

Mussolini scelse la via equivoca: prendere dalla Massoneria ciò che essa poteva dare e stare a guardare. Dopo l'assassinio di Matteotti molte sedi massoniche furono assaltate e distrutte. Fu la fine. Poco importa che la Massoneria avesse attirato nelle proprie file gerarchi come Acerbo, Italo Balbo, Farinacci. Due massoni, Zaniboni e il generale Capello, montarono un attentato contro Mussolini e questi decise che era ora di chiudere la partita. Abolì la Massoneria nel 1925. Antonio Gramsci si oppose. Benedetto Croce si astenne. Erano in gioco per loro non i diritti di un sodalizio ma l'esistenza del diritto di associarsi organizzativamente, il che era diverso.

Palermi confermò più tardi al «duce» che la massoneria poteva intendersi eventualmente come «ente di beneficenza e di cultura», ma si trattava di una scappatoia. In molte logge massoniche — e Mussolini lo sapeva dai rapporti che gli pervenivano — c'erano antifascisti che si incontravano studiando il metodo migliore per abbattere il regime, per cui Palermi, come ebbe a dire un gerarca, *«poteva anche andare ad affogarsi»*.

In seguito l'antifascismo ebbe nella Massoneria una parte preminente, soprattutto per opera di socialisti. Anche Umberto Calosso — rivela Claudio Castellacci nel suo saggio su *«Massoneria, Socialismo, Fascismo e Antifascismo»* — scappato dalla Spagna e giunto in Egitto, dopo una sosta a Malta, venne ricevuto nella loggia intitolata a Cesare Battisti e «iniziato sulla spada», secondo la tradizione che più si ricollega alle origini massoniche.

Oltre il «portone di bronzo», in San Pietro, le diffidenze erano andate aumentando con il correre degli anni. La Massoneria proveniva dall'estero, da paesi protestanti, professava un confuso «deismo», una specie di «religione naturale», aveva avuto esponenti come Garibaldi. Carducci e gli altri ne avevano accentuato il tono anti-cattolico. Mentre la «Questione romana» era ancora aperta, ossia prima dei Patti del Laterano del 1929, la Santa Sede aveva sempre pensato a un possibile connubio tra certe frange massoniche e il fascismo.

C'era quindi il presupposto per ribadire una condanna che, l'abbiamo visto, era stata fino a quel momento perentoria ma possibilista, in attesa del mutare degli eventi.

Una «bolla» di condanna reca la firma di Benedetto XIV, il celebre cardinale Lambertini divenuto pontefice. Pio VII tendeva a confondere Carboneria e Massoneria ma con la costituzione del 1821 denominata *Ecclesiam a Jesu Christo* preferì condannare in blocco le società segrete. Gli altri pontefici seguirono una linea pressoché identica e Pio IX dedicò alla Massoneria più documenti forse di qualsiasi altro Papa ricorrendo alla scomunica. Pio IX disse: *«Quella che voi chiamate società moderna, è la Framassoneria»*.

Pio XII e Giovanni XXIII non ebbero che brevi cenni su questo tema. La Massoneria stava passando di moda; c'erano altri problemi all'orizzonte. Con Papa Montini si ebbero «segnali» di una possibile apertura, di una schiarita, forse un dialogo; non era ribadita la scomunica e si lasciava ai singoli episcopati facoltà di pronunciarsi caso per caso. Una via nuova, intrapresa con la cautela di sempre della Chiesa romana. Il Concilio aveva instaurato il dialogo e si poteva perciò dialogare, ma con prudenza.

Frattanto la Massoneria cambiava, diveniva una grande «impresa». Personalità, pure del mondo cattolico, vi aderivano, e, addirittura, si potrebbe oggi costituire a Montecitorio, indipendentemente dai partiti, un gruppo parlamentare massonico capace anche di mettere in difficoltà governo e opposizione. Ma che necessità c'è di costituire tale gruppo se, in pratica, esso è già attivo e, di volta in volta, pare raccogliere risultati tutt'altro che trascurabili?

Renzo Rossotti

Mussolini sia da socialista, sia come «duce», avversò la Massoneria

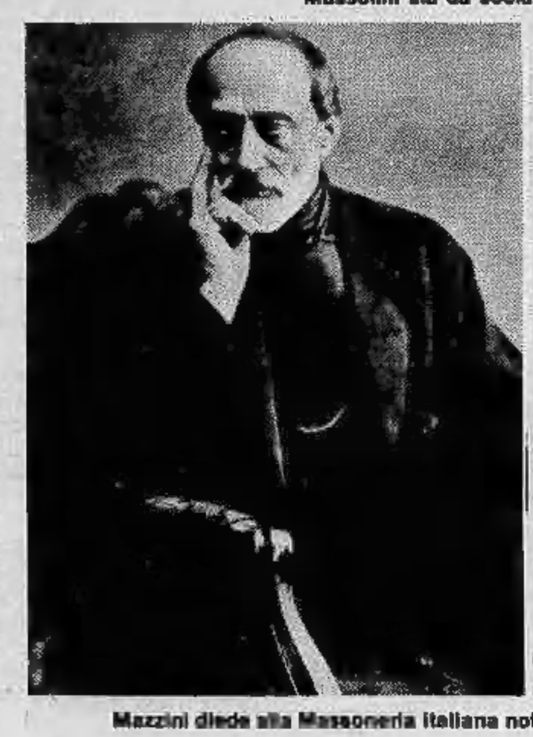

Mazzini diede alla Massoneria italiana notevole impulso - Un importante adepto: Badoglio

UOMINI POLITICI DELLA MASSONERIA

- **Salvador Allende**, *presidente della Repubblica del Cile fino al 1973.*
- **Giovanni Amendola**, *(1882-1926) giornalista e politico, perseguitato antifascista.*
- **Pietro Badoglio**, *maresciallo d'Italia, Capo del Governo dopo la caduta di Mussolini il 25 luglio 1943.*
- **Mikhail Bakunin**, *(1814-1876) anarchico.*
- **Nino Bixio**, *generale dell'esercito garibaldino, fu con Giuseppe Garibaldi nella spedizione dei Mille.*
- **Giuseppe Mazzini**, *(1805-1872).*
- **Harry Truman**, *Presidente degli Stati Uniti. Succesee a Roosevelt nel 1945 e prese la decisione di usare le bombe atomiche contro il Giappone.*

In tutte le epoche la Massoneria ha avuto infiltrazioni nella politica giungendo anche al vertice dello Stato, in Italia e altrove, usando strategie diverse. Mentre in vari Stati, fra cui la Gran Bretagna, non vi è mai stato un vero «segreto» sulla adesione di una personalità alla Massoneria, in Italia si è sempre preferito evitare ogni forma di pubblicità, negando, anzi, qualora se ne fosse delineata l'opportunità, qualsiasi legame con il sodalizio.

IDENTIKIT DI UN'AUTO VINCENTE.

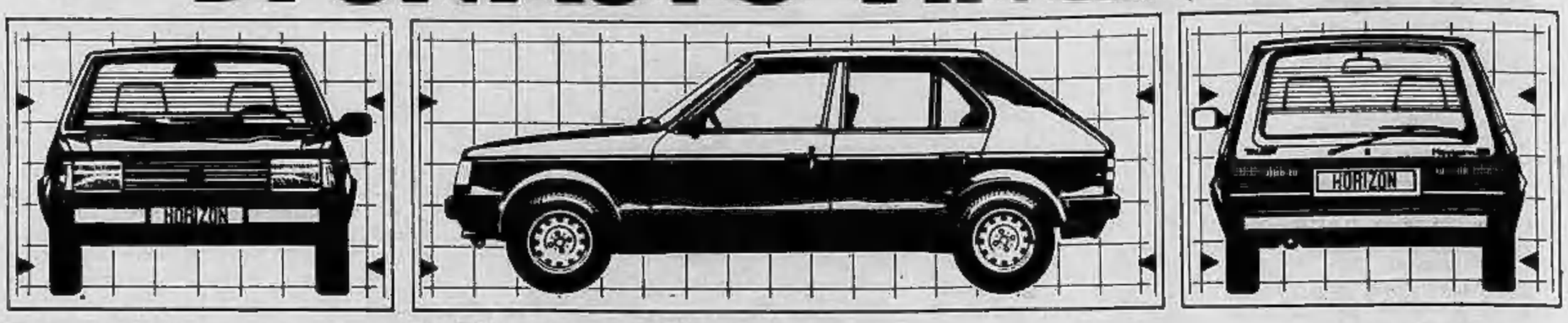

- *Alla sua nascita la Horizon vince subito il titolo di "Auto dell'Anno".*
- *Al successo della critica segue il consenso degli automobilisti: oltre 115.000 Horizon vendute solo in Italia.*
- *Una linea bella e un equipaggiamento di serie veramente completo: pensate che la Horizon GLS 1300 cc. ha ben 20 optionals in più compresi nel prezzo* (lunotto termico, luce posteriore nebbia, spia usura pastiglie freni anteriori, cinture anteriori a riavvolgimento automatico, sicurezza bambini porte posteriori, retrovisore esterno regolabile dall'interno, due luci di retromarcia, appoggiatesta anteriori regolabili in altezza, voltmetro, contachilometri parziale, climatizzatore con ventilatore a 2 velocità, predisposizione autoradio, accendisigari, consolle centrale, plafoniera con lampada leggicarte, tergilavavetro lunotto, orologio digitale elettronico, accensione transistorizzata, presa diagnosi elettronica, modanature laterali).
- *Solida e affidabile, la Horizon ha un ottimo rapporto prestazioni/consumi: alla LS 1100 cc. bastano 6,6 l. per fare 100 Km. a 90 Km/h. (U.T.A.C.).*
- *Horizon, in 5 modelli e tre motorizzazioni (1100, 1300, 1500 cc.) ad un prezzo sempre altamente competitivo ed interessante:* **da L. 5.870.000, ma attenzione, con IVA e trasporto compresi. Dai 300 Concessionari Talbot.**

Talbot ha scelto

Scoperta l'auto vincente, a Voi la scelta vincente. **TALBOT HORIZON**

Finanziamenti rateali diretti PSA Finanziaria Italia S.p.A. 42 mesi anche senza cambiali.

ECONOMICI

La tariffa è di L. 1650 la riga. **Rubrica 6:** operai/impiegati **L. 960**, tecnici **L. 1056**, dirigenti **L. 1350. Rubrica 9 e 11** (domande) **L. 900.** Avvisi urgenti data fissa o varietà: il doppio. Necrologi urgenti, data fissa o urgentissimi il triplo.

In tema di offerte di impiego o lavoro, l'editore ricorda che la legge 9.12.1977 n° 903 vieta discriminazioni sul sesso e l'inserzionista è impegnato a rispettare tale legge.

1 Commerciali

GRUPPO aziendale allo scopo di potenziare il settore produttivo è interessato all'acquisto della completa tecnologia d'un valido prodotto nel settore meccanico ed elettronico. Tel. 515.852.

2 Affari e capitali

A.A.A.A. PRESTITI a tutti residenti Piemonte, Lombardia, Liguria. E' la prima società del settore specializzata per prestiti immediati su auto (anche ipotecato) e mutui su alloggi, ville terrani.

FINANZIARIA FID
Sede centrale, via Cernaia 18, telefoni 542.834 - 530.445.

A.A.A. EUROFINSARDA concede rapidamente prestiti a operai impiegati commercianti artigiani facilitazioni di pagamento. Riservatezza. Via Sacchi 58. Tel. 594.760 - 598.918.

A.A.A. PRESTITELEFONO a tutti
FIDAUTO
basta telefonare e portare il libretto di circolazione della Vostra auto o atto di proprietà della Vostra casa, per ottenere un prestito immediato

FIDAUTO
p. Statuto 24, telefoni 472.180 - 472.181.

A.A. FINCOTEX concede prontamente prestiti a tutti e mutui anche decennali per acquisto o restauro alloggi. Corso Francia 15, tel. 760.203 779.826.

A. ABBISOGNANDI prestiti finanziamo in due ore chiunque ovunque residente. Aperto anche al sabato. Tel. 011 650.4886.

A. PRESTITI procura privato sollecitamente a tutti interessati a impiegati, operai, casalinghe. Massima riservatezza. Tel. 836 427.

AFIA piazza Carlo Felice 18, tel. 540.630 537.358 concede prestiti fiduciari e ipotecari su auto e immobili rapidamente a interessi modici. Massima riservatezza.

CONCEDIAMO con rapidità e serietà prestiti ad ogni categoria. Orario continuato. Finanziaria Commerciale, corso Galileo Ferraris 146, tel. 594.718.

FINANZIAMENTI industriali a tassi agevolati, ipotecari, fiduciari, cessioni 5° serietà tassi competitivi. Fipat, via Garibaldi 59, tel. 518.290 - 538.422.

MUTUI
concediamo in 20 giorni a bassi interessi solo per acquisto casa. Rivolgetevi alla Centrale, corso Francia 48, tel. 748.722.

PRIVATAMENTE ad in poche ore prestiti a tutti senza garanzie o ipotecari. Volendo visita a domicilio. Tel. 596.212.

SOCIETA' operante nel settore finanziario esamina proposte liquidazione debiti cessione crediti risanamento aziende o liquidazione partecipazioni societarie. Per appuntamento, tel. 011 650.8873 H.M. Srl.

3 Aziende, negozi

A. STUDIO G.M.P. corso Matteotti 37 tel. 515.041 serietà esperienza correttezza nella cessione e rilievo di aziende.

ABANEC 636.036 carrozzeria Barriera Milano, locali oltre 250 mq attrezzatissima, 300 milioni incasso annuo dimostrabile (50% con concessionarie) cede.

ALBERGO zona centro 10 camere + 4 servizi arredamento nuovo ottimo reddito facilitazioni. Pistone tel. 500.012.

ALIMENTARI Borgo San Paolo vendesi per cambiamento attività. Telefonare 380.810.

APPIA 513.751 cede bar zona Pozzo Strada incasso giornaliero 80 mila circa 28 milioni contanti facilitazioni affare.

APPIA 513.751 cede acconciature avviatissimo Madonna Campagna 40 milioni annui dimostrabili 14 milioni più rate.

APPIA 513.751 cede avviata panetteria pasticceria in Nichelino 300 mila giornaliere 18 milioni contanti più rate.

APPIA 513.751 cede zona Parella avviato negozio calzatura ottima clientela 12 milioni contanti più rate da 500 mila.

BAR gerenza superalcolico incasso 250 mila giornaliere centrale chiusura serale domenicale. Tel. 537.213 517.280.

BAR latteria zona Cloisano punto di forte passaggio buon giro d'affari vendesi per motivi familiari. Tel. 380.810.

BAR superalcolico cremeria zona prestigiosa del centro ottimo reddito facilitazioni. Pistone tel. 500.012.

DI SALVATORE corso Turati 13 cede pasticceria panetteria nuova possibile notevole incremento unica in zona residenziale Pinerolo volendo anche casa.

DI SALVATORE corso Turati 13 cede panificio pasticceria con negozio, moderna attrezzatura produzione giorno kg 200 incrementabili con famiglia compiacente annesso alloggio. Settimo Torinese.

DI SALVATORE corso Turati 13 cede colori carta parati labelle 11-14 ottimo giro affari dimostrabile con notevole utile merce valida città prima cintura.

DI SALVATORE corso Turati 13 cede avviatissima autoscuola con agenzia pratiche auto ventennale ambiente attrezzatura completa, equa richiesta.

DI SALVATORE 581.694 cede elettrodomestici trentennale clientela affezionata giro affari annuale cospicuo incrementabile, dilazioni, affare.

DI SALVATORE 581.694 cede in prima cintura Torino panificio attrezzato incasso medio giorno oltre 250 mila.

DI SALVATORE corso Turati 13 cede ristorante bar super nuovissima attrezzatura 80 coperti scelta clientela fissa e pernottamento alloggio km 25 da Torino.

DI SALVATORE corso Turati 13 cede modernissima casa del formaggio 8 frigo cospicuo giro affari dimostrabile importante città Piemonte. Equa richiesta.

EUROCESSIONI 0184 726.72 cede alimentari zona residenziale Pietra Ligure forte lavoro assicurato utile sicuro.

EUROCESSIONI 0184 726.72 cede Riviera Ponente avviato abbigliamento 100 mt dal mare utile dimostrabile, reali.

EUROCESSIONI tel 0184 72.672 cede parrucchiere per signora 5 posti lavoro zona popolosa guadagno oltre 1 milione al mese richiesta 23 milioni trattabili.

EUROCESSIONI 0184 726.72 cede Albenga ingrosso alimentari 35 anni avviamento, incrementabile adatto persone attive.

EUROCESSIONI tel. 0184 72.672 cede litografia artigiana con attrezzatura industriale, locale di mq. 500, possibilità forte incremento senza ulteriori investimenti, primaria clientela, alta in Emilia.

LABEO acconciature zona Parella. Locale 2 vetrine, contratto affitto al 1999. Incasso 12 milioni annui, cede 9 milioni 800 mila. Telefonare 748.222.

LABEO elettrodomestici vendita riparazione, 2 vetrine su corso passaggio, utile adeguato, cede 42 milioni. Telefonare 748.222.

LABEO ingrosso calzature pelletterie. Avviamento quindicennale con organico minimo. Giro 750 milioni, cede 52 milioni 500 mila. Telefonare 748.222.

LABEO pizzeria tavola calda zona passaggio. Gestione pluriannale familiare, attrezzatura recente, cedesi. Telefonare 748.222.

LABEO Radio tv elettrodomestici zona p.za Castello. Attività trentennale, incasso 300 milioni, cede 23 milioni. Telefonare 748.222.

LABEO Rivoli. Vendita pellami lavorazione artigianale. Locale + alloggio, valido utile. Cede 18 milioni. Telefonare 748.222.

MACELLERIA Borgo San Paolo ottimo giro di affari vendesi per cambiamento attività. Telefonare 380.810.

PETTINATRICE avviatissima buon giro d'affari in moderna posizione vende per cambiamento attività: tel. 380.810.

SALUMI formaggi impianti seminuovi giro oltre 700 mila giorno incrementabile richiesta molto interessante cede. Di Salvatore corso Turati 13.

4 Terreni

CANAVESE terreni ettari 38.35.37 (100 giornate) a bosco caduo con entrostanti fabbricati da ristrut. L. 180 milioni. Sabatelli immobili 011 - 655.359.

IMMOBILIARETORO vende in Reaglie terreno agricolo di 7000 mq. Per informazioni telefonare 549.781 - 553.204.

RIVOLI corso Susa vendesi terreno agricolo pezzo unico mq 12 mila. Telefonare «La Casa» 531.821 - 534.630.

SABATELLIMMOBILI 682.669 vende terreno a Marentino mq 8000 circa L. 12 milioni trattabili.

5 Locali e negozi

domande

NAZIONALCASE acquista direttamente per conto suoi capannoni magazzini Torino e cintura garanzia serietà. Tel. 761.459.

SABATELLIMMOBILI 682.669 cerca locali per attività artigianali commerciali industriali massima serietà.

offerte

A.A. COM.FAI vende libero zona Doks Dora fabbricato industriale su 2 piani mq 2000 circa ingresso carrato montacarichi. Mutuo e dilazioni. Tel. 548.123.

A 100 mt da piazza Statuto in via S. Donato vendo magazzini liberi in blocco o singolarmente. Telefonare 543.330.

AFFITTASI locali a Torino su corso 1900 mq 300 mq uffici e 2500 mq corpo cintato adatto a qualsiasi attività compreso il carri ponte. Telefonare 747.803.

CAMBIANO vendiamo nuovo capannone mq 1700 uffici mq 112, terreno 2600 mq, vicino autostrada. Failla & Beninetto, tel. 742.874.

CASAMERCATO tel. 650.3805 vende in Salice d'Ulzio box auto libero.

CASAMERCATO tel. 650.3805 vende capannoni industriali di 360 mq. + 460 mq. cortile recintato.

CENTROCASA 513.631 libero subito complesso industriale mq 2100 coperti mq 1500 cortile cinturà torinese adiacente svincolo autostradale dotato di raccordo ferroviario possibilità cessione pacchetto societario.

EUROEDILE vende via Verolengo box auto occupati a partire da L. 11 milioni. Telefonare 748.096.

EUROEDILE vende in corso Vercelli stesso stabile muri negozio libero mq 45 altri occupati varie metrature ottimo investimento. Telefonare 748.096.

FISMAN
Mirafiori strada Del Drosso vende per ottimo investimento locali negozi vari affittati ai magazzini laboratori liberi trattativa diretta costruttore. Agevolazioni mutui. Tel. 650.4444.

FRONTE strada Trofarello affitto locale industriale mq 2600 più uffici cabina elettrica L. 2 mila al mq. Tel. 544.958.

MONCALIERI libero magazzino o box auto 30 mq a L. 26 milioni dilazionabili zona centrale. Tecnokasa. Telefonare 545.862.

MONCALIERI vendo - affitto locale mq 1700 - Uffici - carroponte. Tel. 544.958.

RICHELMO, comodo angerziale, vendiamo porzione di capannone di 850 mq. serviti. Failla & Beninetto tel. 742.874.

PRALI libero zona corso Vercelli recente locale di 200 mq con vetrine fronte strada piano interrato soppalco e servizi L. 130 milioni dilazioni. Tel. 534.533.

STUDIODATA affitta locali industriali magazzini varie metrature zona S. Paolo e zona Lucento con eventuale impianto di depurazione inclusi. Telefonare 335.8672

UTIP
531.186 vende via Principessa Clotilde grande locale seminterrato adatto attività artigianale 25 milioni 900 mila rateabili.

UTIP 547.626 vende libero Lungo Dora Napoli magazzino carrato mq 300 con uffici stessa casa alloggio 2 camere cucina. Facilitazioni pagamento, permute.

VENARIA adiacente Rinascente affittasi recentissima costruzione locali di complessivi mq 800 adatti ad uso ufficio magazzino esposizione o laboratorio. Telefonare 631.475.

VENDESI locale seminterrato mq 80 servizio riscaldamento adatto a magazzeno ufficio zona corso Montecucco. Tel. 557.472.

VIA Foligno vendesi negozio + box auto ampie facilitazioni di pagamento. Per informazioni Immobiliaretoro 549.781 - 553.204.

VIA MONTE DI PIETA' 15

angolo Via Dei Mercanti

Uno stabile che non ha bisogno di commenti. Il prestigio della posizione, la costruzione di pregevole fattura, l'ottima conservazione, l'eccezionalità dei prezzi ai quali viene proposto, ne fanno una occasione irripetibile.

APPARTAMENTI SIGNORILI LIBERI E LOCATI, di varie superfici da mq 53 a mq 216 adatti per abitazione, uffici o studi professionali; commercialissimi locali ad uso negozio

UFFICIO INFORMAZIONI IN LOCO

per informazioni:
centro casa - tel. (011) 513.831
c. vittorio emanuele II n. 94
10121 torino

CENTRO CASA

7 Offerte lavoro e impiego

operai, autisti, fattorini

A.A. A L. 200 mila settimanali cercasi giovani ambosessi per facile lavoro via Catania n. 29 tram n. 1.

CERCASI referenziata fissa come collaboratrice domestica presso famiglia. Ottimo stipendio. Telefono 830.581 877.374.

SORVEGLIANTI per importante complesso industriale cerchiamo con urgenza. Si richiede esperienza Arma CC e custodia stabilimenti; età 30-40 anni. Scrivere dettagliando curriculum a: «Publikompass 98 — 10100 Torino».

impiegati

ATTENZIONE IMPORTANTE
attenzione cercansi animatori con le seguenti caratteristiche: umoristi, cabarettisti, chitarristi, sportivamente completi per mesi luglio e agosto in montagna. Per fissare colloquio telefonare 0122 98.47 - 99.715.

AZIENDA
assume diplomati/e militesenti patentato/a anche 1° impiego offresi inquadramento 3° livello previdenze inps inam retribuzione adeguata più incentivi. Per colloqui telefonare 749.7635.

8 Rappresentanti

MOTTA servizio commerciale selezione personale per vendita prodotti di consumo durevoli; guadagno previsto oltre 20 milioni annui; auto aziendale inquadramento Enasarco. Per colloquio presentarsi corso Sommeiller 23 ore ufficio.

RICERCHIAMO ambosessi da inserire in organizzazioni commerciali. Retribuzione superiore alla media. Tel. 531.733 540.037.

15 Autovetture

A.A.A.A.A.A.A.A. AUTOFRANCIA Concessionaria Fiat, consegna 48 ore (escluso sabato), permute vantaggiose, minimo anticipo, rateazioni fino a 36 mesi senza cambiali, cessioni, leasing, modernissimo centro assistenziale. Cordialmente vi aspettiamo all'Autofrancia, corso Francia 341 (sabato aperto tutto il giorno).

(continua)

PANORAMA DELL'ARTE IN PIEMONTE

Torino

• **Appuntamenti in galleria** — Alla Galleria Salzano (P. Carignano 2) «Le galassie caudate» di Carlo Bonfà - Galleria Weber (Via S. Francesco da Paola 4) opere di Mimmo Gusmano - Galleria Ideogramma (C. Alcide De Gasperi 35) esperienze di Marco Viale - Galleria Narciso (P. Carlo Felice 18) disegni, acquarelli e gouaches di Afro - Galleria Tuttagrafia (P. Carlina 19C) la realtà espressiva di Mino Maccari - Galleria Sant'Agostino (Via S. Agostino 5) il surrealismo di Orazio Petraroli.

• **Manifesti, interventi, performances** — Sul tema suggestivo «New York, New York» si è aperta una mostra di manifesti originali e di grafica alla galleria La Rocca (Via Della Rocca 4, tel. 874.644), mentre al Centro sperimentale «Ti.zero» è in corso l'esposizione di Mario Ballocco: l'organizzazione visiva delle autolettighe (Via Somis 11) - Angelo Raffaele Antelmi presenta venerdì 29 maggio la performance «Conoscersi» alla Libreria Campus (Via Urbano Rattazzi 4).

• **Emilio Isgrò** — Alla Libreria Il Torchio (C. Moncalieri 3/G, tel. 872.253) la misura espressiva di Isgrò: «Piccolo Notturno di solitudine e di grazia». Un'esperienza legata al rigore ed alla suggestione dei «libri» e le «pelli». In mostra «Il libro della mano», «Il libro delle colonne», «Due o tre fantasmi» e «Il libro delle acque materne».

• **Silvano Belli** — Franco Passoni presenta all'Artecentro Quaglino (P. San Carlo 177, tel. 511.101) la personale di Silvano Belli (dipinti e sculture). Ritorna nei suoi cromatici quadri un mondo lontano, un tempo di cavalleresche contese, di armature, di spade, di duelli con mazze ferrate e cavalli lanciati alla carica. Una figurazione ricca di un antico fascino esaltato dalla tensione lineare.

• **Tito Locchi** — La Galleria Accademia ripropone l'opera del paesaggista Tito Locchi che fu allievo di Cesare Ferro e di Italo Mus. Le sue caratteristiche e composite impressioni montane, gli interni raccolti, i paesaggi collinari ed i fiori, le ferme nature morte concorrono alla piena definizione dell'arte di un pittore dal misurato colorismo e dalla rasserenante genuinità (Via Accademia Albertina 3/e, tel. 885.408, sino al 30 maggio).

• **Vincenzo Chiazza** — Al Piemonte Artistico Culturale (Piazza C.L.N. 260, tel. 542.737) lo scultore Vincenzo Chiazza espone una scelta di composizioni che sottolineano il senso di un plasticismo dalla classica compostezza, definito attraverso la morbidezza di un modellato che pone in evidenza i volti, le belle membra ed il corpo della modella. Soprattutto nel ritratto si esplica la sua ricerca espressiva (sino al 1° giugno).

• **Laura Panno** — Insegnante all'Accademia di Brera, la pittrice Laura Panno espone alla Galleria Viotti (Via Viotti 8/C, tel. 553.810). Dopo la personale alla Galleria del Naviglio di Milano, propone ora le sue particolari entità figurali: pittura ed interventi con l'utilizzazione di carte, sottili reti modellate in modo tale da costituire il supporto di suadenti nudi femminili tra sogno e realtà.

• **Maria Vanella Bosca** — Diplomatasi al Liceo Artistico di Genova, la Vanella Bosca realizza piacevoli impressioni naturalistiche legate al paesaggio piemontese. In questa sua personale alla Galleria Il Davide (Via Barletta 66/E, tel. 325.058) si evidenziano alcuni delicati pastelli ed acquerelli definiti con gusto e luminosità (sino al 31 maggio).

• **Walter Musso e Pietro Sessa** — Alla Galleria Balocco (Via Barbaroux 10 bis, tel. 548.307) è aperta la mostra di Walter Musso imperniata su suggestivi cavalli al galoppo, paesaggi, composizioni floreali e la simbolica figura del «Don Chisciotte». Sino al 30 maggio si può visitare alla Galleria La Telaccia (Via Pietro Santarosa 1, tel. 518.220) la personale del pittore napoletano Pietro Sessa. Le sue espressionistiche opere sono delineate da un segno sicuro e da un vivace cromatismo che evidenzia «Marina di Sant'Angelo» e «Calamità sul Friuli».

Asti

• **Fotografie di Pupello** — Sino al 7 giugno la Galleria La Giostra (V. Verdi 34) ospita la mostra fotografica «Asti Teatro» di Salvatore Pupello, patrocinata dall'assessorato per la Cultura.

• **Claudio Bonichi** — La Galleria La Fornace (Via Ospedale 16) propone dieci acquerelli «Intorno a Vittorio Alfieri» realizzati da Claudio Bonichi (sino al 31 maggio).

• **L'«astigiano» Argirò espone a Milano** — Presentato da Luigi Firpo il paesista Francesco Argirò esporrà dal 30 maggio al 13 giugno alla Little Gallery Vienna (Via Molino delle Armi 45). Immagini della Calabria e astigiane segnate dal luminoso impianto compositivo, ricche di colore e di ricordi.

Cuneo

• **Romano Gazzera** — La Galleria Multimmagine (Via Saluzzo 38) situata nel centro storico, espone le personali e floreali opere di Gazzera: un artista che nel tempo ha mantenuto un preciso rapporto tra risoluzione tecnico-espressiva ed immagine evocata.

a cura di **Angelo Mistrangelo**

Il progetto che utilizza il satellite artificiale

La tv in tutte le case direttamente dallo spazio

NEW YORK — La televisione del futuro è nata ufficialmente il 21 aprile 1981. E' questo il commento di molti esperti del settore alla notizia che la «Federal Communication Commission» ha approvato a Washington un progetto che consentirà, forse anche dai primi del 1985, di ricevere direttamente i programmi trasmessi da un satellite, senza cioè passare attraverso la «mediazione» di una centrale o di una rete di «cavi».

Il progetto, approvato dai cinque membri della commissione federale, è della «Satellite Television Corporation», consociata della «Communications Satellite Corporation», meglio nota come Comsat. Questa prevede di spendere circa 600 milioni di dollari, pari a poco più di 600 miliardi di lire.

La frequenza usata sarà fra i 12,2 e i 12,7 gigahertz. Ciò significa, ha già fatto sapere la commissione federale, che circa 1400 utenti, tra cui compagnie commerciali, alcuni giornali, ferrovie ed altri, dovranno rinunciare a trasmettere su queste frequenze.

Se i futuri «sfrattati» non hanno protestato, almeno per ora, chi invece non nasconde le preoccupazioni e le critiche sono i dirigenti delle reti televisive che trasmettono con i metodi tradizionali, cioè o via etere o via cavo. Il motivo è evidente: è tutto un mercato — e fondamentale come quello della televisione — che rischia di essere scombussolato non solo in America ma in tutto il mondo. Non è un caso, per esempio, che la notizia del «via» da parte della commissione federale venga dato dal «New York Times» in apertura della sezione finanziaria.

Secondo alcuni, comunque, la tv via cavo non dovrebbe essere direttamente danneggiata, o almeno non nell'immediato: il satellite Comsat avrà infatti solo tre canali, contro i venti o poco più a disposizione del sistema «cable» americano.

La più alta richiesta del satellite — dicono taluni esperti, e tra questi quelli del «National Telecommunications and Information Administration in the Commerce Departement» — sarà in quelle zone isolate non servite dal cavo e dove anche la ricezione via etere è debole.

In realtà appare piuttosto evidente, anche ai non esperti, che se si riuscirà a sviluppare un sistema non costoso che consenta, come appunto prevede il metodo Comsat, di ricevere da un satellite utilizzando le antenne poste sul tetto delle case (e un domani — magari — anche le sole antenne incorporate del televisore) questo sistema soppianterà tutti gli altri.

L'idea di antenne casalinghe che ricevano direttamente dal cielo non è nuova. Dopo aver albergato nei sogni di futurologi e appassionati di fantascienza, e avere anche preoccupato o solleticato non pochi politici per la possibilità di trasmettere in qualsiasi parte della terra messaggi di qualsiasi tipo, questa idea, da alcuni anni, è già applicata a titolo sperimentale. Nella zona di Cape Canaveral, per esempio, un albergo avverte con un cartello i propri clienti che l'enorme antenna circolare che vedono sul piazzale serve per far arrivare via satellite i programmi ai televisori di tutte le camere.

A loro volta, e anche questa non è una novità, le grosse agenzie di stampa internazionali e altri organismi si stanno preparando ad utilizzare il satellite per far arrivare il proprio prodotto «direttamente» ai clienti, senza la mediazione di cavi e ripetitori costosi e soggetti a guasti. *(Ansa)*

OPERAZIONE "INGRESSO IN LANCIA".

Una eccezionale iniziativa per farti viaggiare in Beta 1600 o 2000.

Questa è l'occasione che aspettavi per viaggiare in Lancia. Con l'operazione "ingresso in Lancia" puoi avere una Beta Berlina 2 volumi 1600 o 2000 a condizioni di acquisto talmente eccezionali da risultare addirittura competitive con vetture di livello e contenuti decisamente inferiori.
Beta Berlina: una vettura ampiamente collaudata e rinnovata che esprime tutte le qualità della classe e dell'esclusività Lancia. Oltre naturalmente all'affidabilità e al valore che conserverà nel tempo per la sua qualità costruttiva.

La proposta è valida solo per le vetture disponibili per la consegna presso i Concessionari.

UN'INIZIATIVA DEI CONCESSIONARI LANCIA.

LANCIA

CANARD

ECONOMICI

15 Autovetture

A.A.A.A. SAVEA, corso Vercelli 66 (vicino piazza Crispi, tel. 230.881) vende usato revisionato a prezzi ridotti minimi anticipi vi offriamo: 126, 127, 127 Sport, 850 pulmino finestrato, 128, A112, Mini De Tomaso, Fulvia berlina 5 marce e coupé, Giulia, Alfetta 1.6, Alfasud N e TI, Fiesta, Volkswagen, Horizon 1100, Simca 1000 e 1100 e molte altre. Visitateci: Savea, corso Vercelli 66.

A.A.A. ECONOMICHE autocassioni da L. 400 mila a L. 900 mila: 127, 128, 124, Escort, Mini, Opel Kadett, Simca, Prinz ecc. meccanicamente in ordine, autofficina vende rateizzando. Telefonare 339.018.

A.A.A. GENCAR OCCASIONI A PREZZI SCONTATISSIMI
Alcuni esempi tra le 116 autovetture con ricondizionamento e preparazione OK messi in vendita a prezzi scontatissimi: Renault R14TL colore blu del 1979 con soli 27 mila km a L. 4 milioni 500 mila.
PREZZO SCONTATISSIMO
Ford Taunus 1300 familiare ben gommato colore beige del '79 a L. 4 milioni 500 mila.
PREZZO SCONTATISSIMO
Fiat 128 del 1973 4 porte con servofreno e lunotto termico a L. 1 milione 550 mila.
PREZZO SCONTATISSIMO
Opel Rekord diesel 2000 del '78 con pochi km bellissima da intenditore a L. 6 milioni 200 mila.
PREZZO SCONTATISSIMO
Citroën GS 1200 del 1975 con pochi km unico proprietario a L. 1 milione 500 mila. Assortimento di veicoli commerciali a benzina e a gasolio. Rateazioni fino a 36 mesi anche senza cambiali. Gencar, via Nizza 185, tel. 696.1755 (aperto sabato tutto il giorno).

A.A. AUTOCCASIONI corso Svizzera 69-76 Tel. 745.213 - 761.843 Beta coupé, Scirocco GLI, 131, GS, Dyane 6, A 112, 128, Mini 90, Skoda, 125, 127, Clubman estate. Concessionario Citroen, Autobianchi, Fiat, Innocenti, aperto festivi, assistenza.

A NICHELINO
selezionata ricondizionata garantita è l'autoccasione che trovi da noi con pagamento dilazionato senza cambiali e con minimo anticipo. Puoi sceglierla tra le 150 autovetture di ogni tipo e marca in esposizione alla Concessionaria Fiat Torino Auto, via XXV Aprile 97 Nichelino, tel. 621.162, sabato aperto tutto il giorno.

ACQUISTANSI auto piccole e grosse cilindrate anche semestrali. Massima valutazione, pagamento contanti. Via S. Ottavio 32, telefono 877.242 (aperto anche il sabato).

ACQUISTIAMO pagando massimo: 126, Panda, 112, Ritmo, 131, Alfa Romeo, Delta, Bmw, Fiesta, R4, R5, R6, R14. Corso Raffaello 3, telefono 658.001.

ACQUISTO qualsiasi tipo di auto anche se ipotecata. Massima valutazione. Tel. 326.832.

AUTO AFFARI LANCAR
concessionaria Lancia ottime occasioni di tutta la produzione Lancia Autobianchi vetture revisionate dilazioni. Corso Regina Margherita 270.

AUTOCOMMERCIO
vende, permuta con minimo anticipo senza cambiali 126, 127, 128, Ritmo, Panda 30, R5, Dyane, Citroen GS, 131, Alfasud, Horizon, Simca 1100. Tutte revisionate e garantite c.so Orbassano 72, tel. 581.008 (aperto anche il sabato).

AUTOSTADIO
Alfa Sud TI anno 79 gancio traino unico proprietario, corso Agnelli 22 tel. 326.232.

AUTOSTADIO
Fiesta 9.0 - 1.1 anno 76 - 77 - 78 - 79 - 80 garantite. Corso Agnelli 22 tel. 326.232.

AUTOSTADIO
R5 TL azzurra anno 79 unico proprietario corso Agnelli 22. Telefonare 326.232.

AUTOSTADIO
128 4 porte blu anno '74 bellissima. Visibile in c. Agnelli 22. Tel. 326.232.

AUTOVETTURE SCOFIT
nuove tutte marche e d'importazione con garanzia pronta consegna anche leasing. Semestrali Fiat, Lancia e Autobianchi. Usato vasto assortimento tutto in ottime condizioni. Permute, dilazioni pagamento. Scofit, corso Turati 15, tel. 504.339 - 599.878.

BMW auto occasioni: 733 IA - 633 CSI - 520 6 cilindri - 320 6 cilindri - 323 iniezione. Sempre ricondizionate per darvi la gioia di guidare. Italcar, corso Turati 63, tel. 506.252.

BMW
pronta consegna tutti i modelli alla concessionaria Cas via Pinelli 14. Tel. 489.194 e corso Matteotti 47 tel. 547.294.

BRANCA
Alfasud ultimo tipo 1200 Super, completa di tutti gli optional, bianca, km 5000, ToV44 perfetta con garanzia. Corso Francia 197 - Rivoli (Torino), tel. 959.3807.

BRANCA
Fiat 127 - 1050 bianca perfetta To R 47 con garanzia unico proprietario corso Francia 197 Rivoli-Torino. Telefonare 959.3807.

BRANCA
Lancia Beta spider 1600, TO/R98, grigio chiaro metallizzato, perfettissima, con garanzia. Corso Francia 197, Rivoli, Torino, telefono 959.38.07.

COMPRO contanti qualsiasi autovettura anche ipotecata massima valutazione anche vostro domicilio tel. 351.257.

DIESEL 132 anno '79 colore blu notte km 60.000 condizioni generali buonissime eventuale permuta. Savea, corso Vercelli 66, telefono 230.881.

FURGONI PULMINI
camioncini fuoristrada ogni tipo acquistasi e vendesi autorimessa via Giulia di Barolo 3/d. Telefonare 831.751 - 882.456.

GENCAR OCCASIONI DI PRIMAVERA
Il nuovo centro dell'auto d'occasione della Gencar espone oltre 120 autovetture perfettamente ricondizionate diversificate in cilindrata e modelli: 124 spider America fine '78 con pochi km, perfetta, da amatore - Talbot 1.6 TI ultimo modello, nera, del dicembre 1980 con soli 5000 km - Renault R4 con pochi km fine '78 - Fiat 131 Super Mirafiori 1300 di pochi mesi, perfetta, qualsiasi prova - Opel Rekord Diesel 2300 ultimo tipo del 1979 con pochi km... ed altre 105 automobili e mezzi commerciali a benzina e a gasolio. Rateazioni fino a 36 mesi anche senza cambiali. Gencar, via Nizza 185, tel. 696.1755, aperto sabato tutto il giorno.

GOLF Scirocco anno '79 colore nero unico proprietario km 28 mila vende Savea, corso Vercelli 66, tel. 230.881.

INNOCENTI Mini 90 90 SL 120 DT bellissime recentissime revisionate garantite da L. 2 milioni 650 mila Torauto corso Belgio 108.

MITSUBISHI Colt GLX 1400 8 mesi metallizzata radio accessori extra permuta rateizza. Torauto corso Belgio 108.

PER LA SCELTA
della tua vettura d'occasione c'è Soima Auto. Ti offriamo rateazioni fino a 30 mesi senza anticipo. Soima Auto corso Giulio Cesare 188. Tel. 205.1977 - 205.2005.

RENAULT 4 unico proprietario ottimo stato. Automar, via Tunisi 50, telefono 396.178.

SENZA cambiali vendiamo 126 Panda 112 Ritmo 131 Alfaromeo Delta Bmw. Corso Raffaello 3 tel. 658.001.

SODDISFATTI O RIMBORSATI
auto Fiat semestrali e d'occasione garantite in prova per 10 giorni senza impegno d'acquisto. Vasto assortimento auto nuove. Agenzia Panero, corso Tazzoli 4, Torino.

1.200.000 DI ANTICIPO
Con solo 1 milione 200 mila lire di anticipo puoi avere subito una Alfetta 2.0 con condizionatore del '79. La rimanenza con comodi versamenti mensili senza cambiali, senza ipoteca. E' un'offerta Sogea corso Siracusa 40 tel. 329.9333.

131 Racing ToT4... '79 unico proprietario km 11 mila come nuovo vendo. Telefonare, ore ufficio, 627.1605.

750.000 DI ANTICIPO
Con solo 750 mila lire di anticipo puoi avere subito una 131 S 1.3 del 1978. La rimanenza con comodi versamenti mensili senza cambiali, senza ipoteca. E' un'offerta Sogea corso Siracusa 40 tel. 329.9333.

800.000 DI ANTICIPO
Con solo 800 mila lire di anticipo puoi avere subito una Lancia Delta 1.3 5 marce del 1980. La rimanenza in comodi versamenti mensili senza cambiali, senza ipoteca. E' un'offerta Sogea corso Siracusa 40 tel. 329.9333.

830.000 DI ANTICIPO
Con solo 830 mila lire di anticipo puoi avere subito un'Alfa Sud T.I. 5 del 1980. La rimanenza in comodi versamenti mensili senza cambiali, senza ipoteca. E' un'offerta Sogea corso Siracusa 40 tel. 329.9333.

880.000 DI ANTICIPO
Con solo 880 mila lire di anticipo puoi avere subito una Giulietta 1.6 del 1979. La rimanenza con comodi versamenti mensili senza cambiali, senza ipoteca. E' un'offerta Sogea corso Siracusa 40 tel. 329.9333.

920.000 DI ANTICIPO
Con solo 920 mila lire di anticipo puoi avere subito una Alfetta 1.8 del 1979. La rimanenza con comodi versamenti mensili senza cambiali, senza ipoteca. E' un'offerta Sogea corso Siracusa 40 tel. 329.9333.

16 Motocicli

PER il vostro tempo libero Moto Ossa, Morini, Piaggio. Borgarello, via Camerana 2, Torino, tel. 542.358 - 543.822.

18 Acquisto alloggi

A.A. ALPIGNANO Venaria Collegno zona compro contanti alloggi case interi complessi terreni V. & V. snc Pianezza, tel. 967.3153.

A.A. CASETTA o villetta libera con giardino acquisto contanti periferia o vicinanze Torino tel. 585.333.

A.A. SABATELLIMMOBILI 682.669 acquista appartamenti liberi o affittati 2-3-4 camere servizi.

A. ACQUISTO alloggio anche affittato di 2-3 camere zona comoda mezzi pubblici. Tel 549.505 chiedere int. 12.

A. ACQUISTO stabile in blocco in Torino o prima cintura pagamento contanti e rapida definizione. Tel. 599.657.

A. PROBLEMA
di vendere alloggi, case, ville, rustici, terreni in città, al mare, in montagna?
CASALEGNO
è la soluzione per una vendita immediata realizzando il massimo e per contanti. Corso R. Margherita 7, tel. 832.004.

A. PROFESSIONAL-CASE, telefono 721.961 acquista immobili in blocco e frazionati in Torino e cintura, con serietà senza tanti problemi e, ...per non pensarci più.

ABBISOGNA acquistare appartamento libero od anche affittato 2-3 camere tinello e cucina. Tel. 550.5065.

ACQUISTO alloggio libero (anche non subito purché garantito sicuramente entro fine settembre) in Torino o prima periferia. Pagamento 50% subito, saldo consegna chiavi. Telefonare 517.591 chiedere sig. Diso.

ACQUISTO alloggio libero 2 o 3 camere servizi per urgente matrimonio figlia pago in contanti no agenzie. Tel. 472.057.

ACQUISTO alloggio libero in Torino di camera cucina bagno o monocamera con servizi pagamento contanti. Telefonare 332.059.

ACQUISTO da privato villetta o rustico: 3-4 camere zone Collegno Pianezza Rosta Avigliana. Tel. 780.2433, ore pasti.

ACQUISTO per impiego capitale appartamento occupato 2-3 camere tinello recente pagamento contanti. Tel. 599.657.

ACQUISTO subito alloggio libero qualsiasi zona Torino 2 camere servizi. Tel. ore pasti 330.725.

APPARTAMENTO signorile acquisto in zona decorosa 120/150 mq per urgente trasferimento a Torino. Tel. 472.057.

ATTO entro 15 giorni pagamento contanti acquistiamo stabili e alloggi anche occupati purché in Torino. Telefonare 837.181 - 832.895.

CASETTA acquisto media grandezza non importa la zona purché da privato e libera pagamento contanti. Telefonare 473.0377.

COMPERO subito in contanti appartamento media grandezza per urgente trasferimento in Torino prima cintura Tel. 598.896.

DIRETTAMENTE da privato acquistasi alloggio libero signorile con doppi servizi anche semicentrale. Tel. 810.884.

ESAMINIAMO l'immobile che intendete vendere senza obbligo di alcun genere se è di nostro interesse l'acquistiamo direttamente no intermediari, tel. 6508873.

ESCLUSIVAMENTE da privato acquisto contanti libero 1-2 camere tinello cucinino semicentrale Italia 61. Telefonare 650.3960.

IMMOBILIARESANPAOLO
acquista direttamente appartamenti, ville, casette in Torino e cintura. Tel. 505.000.

NAZIONALCASE acquista direttamente per contanti case ville alloggi anche occupati garanzia e serietà. Tel. 747.148.

PAGARENECONTANTI
se vuoi vendere il tuo immobile questa è la garanzia di
CASAMERCATO
c. M. d'Azeglio 23, 650.3806.

PIEMONTIMMOBILI
società immobiliare trattiamo con serietà ed efficienza vostre case e alloggi in Torino e provincia. Tel. con fiducia 585.747 937.7082.

PRIVATO acquista da privato alloggio qualsiasi zona Torino 1-2 camere tinello cucinino servizi pagamento contanti. Telefonare 650.7063.

STABILE in blocco acquistiamo in Torino anche con rilievo pacco azionario riservatezza. Telefonare 515.867.

URGE acquisto alloggio libero di 3 camere cucina o tinello in stabile anche non recente. Tel. 535.512.

VILLA acquisto max 20 km da Torino in buona posizione media grandezza se interessato pago contanti. Telefonare 473.0377.

(continua)

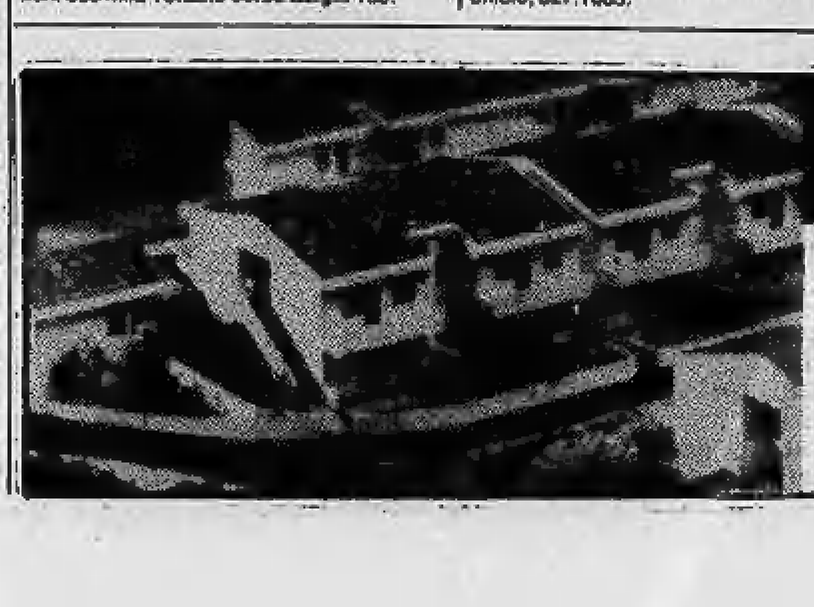

CALABRIA Diamante

Villette tricamere in villaggio con tennis, piscina, club, splendida vista mare, a 250 metri dalla spiaggia vendiamo a partire da 28.000.000 di cui 10.000.000 mutuo fondiario.

Telefonare Torino 76.15.91 Milano 79.03.75

Le cento pagine di verbale della deposizione agli atti del processo torinese

Prima linea: la parola a Donat-Cattin

In seconda Corte d'Assise breve interruzione del dibattimento contro i terroristi di «Prima linea». Sono stati infatti acquisiti agli atti i verbali di interrogatorio di Marco Donat-Cattin, leader di «Pl» che però non compare fra gli imputati nel procedimento alle «Vallette». E' un *dossier* di circa cento pagine, alcune delle quali sono state «stralciate» per motivi di segreto istruttorio.

Il processo, che riprenderà domani, sarà così arricchito da quella «confessione» che Marco Donat-Cattin rese ai giudici dopo il suo arresto in Francia e che getta luce su tutta l'attività di «Prima linea».

Da Potere Operaio a Prima Linea

Il *dossier* inizia con le origini del movimento clandestino che sorse da un settore di *Potere operaio*, che si raggruppò come forza a sé nel 1973, e dalla corrente di «*Lotta continua*» che venne sconfitta nel congresso del 1975. E' l'area di Scalzone e di Piperno (per quanto concerne *Potere operaio*) e il gruppo milanese che comprende Baglioni, Rosso, Galmozzi e Del Giudice.

A Torino c'era una netta distinzione tra i «politici» e i «militari», stando almeno a quanto afferma Donat-Cattin. Il gruppo militare era composto da Cristoforo Piancone e da elementi della Fiat Mirafiori di cui però Donat-Cattin non sembra aver fatto i nomi, nonché dalla professoressa Adriana Garizio — sostiene ancora il leader di «Pl» — che più tardi, con Piancone, passò alle *Brigate rosse*.

★ ★

Già allora era dalle rapine che «Senza tregua» ricavava i quattrini necessari per stampare il suo giornale. Soltanto Scalzone sarebbe rimasto a tempo pieno a «*Prima linea*», mentre gli altri, Piperno e Dalmaviva, presero le distanze. «*I militari* — prosegue ancora Donat-Cattin — *erano impazienti di entrare in azione, mentre i politici venivano considerati "grilli parlanti"*».

C'era urgenza di soldi, di armi e, soprattutto, di gente che sapesse adoperarle, che fosse cioè in grado di sparare senza sbagliare la mira.

Nascono presto «gruppi di fuoco»

A Crissolo, nelle valli cuneesi, nel 1976, si fecero esercitazioni in una grotta, poi nacque il primo gruppo di fuoco: erano pronti a uccidere. Così si ebbero terroristi come Susanna Ronconi, Galmozzi, Solimano e Jemolo.

Per quanto si riferisce ai finanziamenti Donat-Cattin ha detto: «*A quanto mi risulta il cento per cento del denaro di cui disponevamo era frutto di rapine. Fino a quando sono stato in "Prima linea", non è stato compiuto alcun sequestro di persona. Vi fu un tentativo nei primi mesi del 1977 a Firenze ma fallì*». Circa i proventi delle rapine, Donat-Cattin ha dato anche una spiegazione che è parsa quasi incredibile: «*Si parlava spesso dell'apertura di negozi per reinvestire il denaro... ebbi il sospetto che una libreria, a Torino, fosse stata aperta con denaro dell'organizzazione...*».

Gli assalti «per il comunismo»

Donat-Cattin ha preso parte di persona a numerosi assalti sia come Pl sia poi come capo del gruppo «Per il comunismo». Non ha esitato a fornire anche la descrizione di alcuni, come ad esempio: «...*era una banca di paese; agimmo in quattro. Io, Ivan* (nome di battaglia di Massimo Prandi, ancora latitante e attivamente ricercato), *il "biondo" e Fusari. Il paese è San Paolo, la banca è il Credito Agrario Bresciano, il bottino fu di cinquantotto milioni... Il "biondo" sparò contro la porta blindata per aprirla, ma non vi furono feriti. Per me è stata l'ultima azione...*».

Altri colpi vennero effettuati a Mango d'Alba, ad Antey, in Valle d'Aosta, a Boglietto di Costigliole e a Castiglione Pinella. Donat-Cattin ha negato di essersi appropriato di somme di denaro uscendo dall'organizzazione. Invece per le armi dopo l'arresto di Russo Palombi, a Milano, c'era la necessità di spostare una borsa con mitra e pistole. «*La borsa fu consegnata a Ivan che la portò a Padova. Io avrei anche restituito tutto se Prima linea, rispettando i patti, avesse dato a noi fuoriusciti un certo numero di pistole. Così decidemmo di trattenere il "Mab", la "38." che dovrebbe essere quella usata nell'omicidio Alessandrini e una Walka*».

I «colpi» mancati

Secondo Donat-Cattin, egli si sarebbe adoperato per evitare altri attentati, uno in particolare contro il giudice Alberto Bernardi a Torino, contro il presidente dell'Ordine degli avvocati Gian Vittorio Gabri e conto il procuratore della Repubblica di Milano Mauro Gresti.

Donat-Cattin ha aggiunto: «*Durante la fase di preparazione si era scoperto che Gresti aveva più di una scorta e che comunque nella zona c'erano agenti che proteggevano altre persone. A Torino poi era successo il disastro di via Millio* (dove morì lo studente Emanuele Jurilli) *e il progetto venne abbandonato*».

Le armi venivano dalla Svizzera

«*Franco d'Ursi era la persona* — secondo Donat-Cattin — *in grado di trattare con la malavita e di fornire armi e giubbotti anti-proiettile. Le armi comunque, per un certo periodo, le acquistammo in Svizzera e nel Liechtenstein usando documenti falsi. Sergio Segio e Michele Viscardi si occupavano dei rifornimenti. Le munizioni le trasportavamo nell'auto con doppio fondo di un altro milanese, il Mazzola*».

Per quanto riguarda la fuoriuscita dall'organizzazione, fa testo un documento redatto nel settembre del 1979 con Massimo Prandi. «*La sigla* — precisa Donat-Cattin — *fu "Per il comunismo". Al gruppo aderirono i torinesi Salvi, Sandalo, Biancorosso, Rosalba Bosco, Moschetti, Graziano, Esposito*».

Donat-Cattin ha parlato anche dei covi, della necessità di organizzarsi meglio, del coordinamento fra regioni diverse. Gli inquirenti sono giunti alla convinzione che Donat-Cattin era il capo.

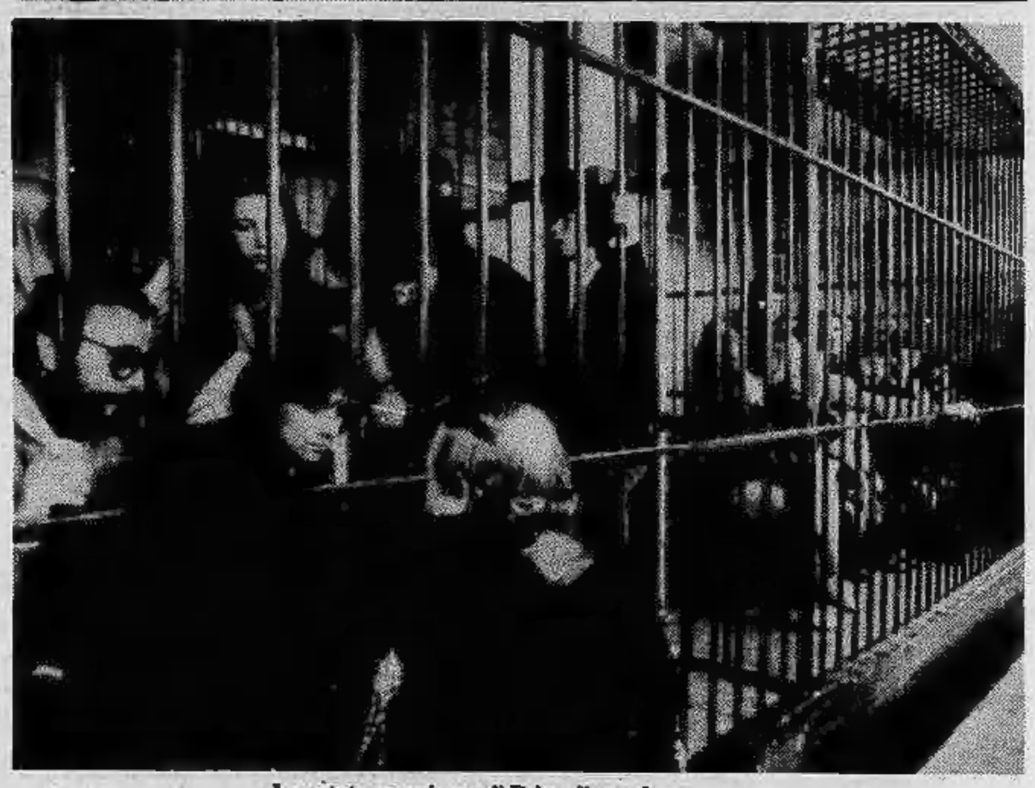

Lo «stato maggiore» di Prima linea al processo

Domani mattina i giudici avranno una panoramica completa della situazione dopo di aver preso atto della lunga «verità» raccontata da Donat-Cattin. Circostanze, date, indirizzi, nomi, colpi andati a segno, colpi mancati, progetti del «partito armato», armi comperate, rapine, assassinii. E' un pesante colpo che scende su tutti gli imputati. Donat-Cattin ha anche parlato dei contatti con terroristi di altri Paesi, come quelli baschi. Ne è venuta fuori tutta la ragnatela del terrorismo. Sono rimaste poche zone d'ombra a quanto pare.

La requisitoria del pm stamane

«Nessuna attenuante» per la Vai e la Ponti

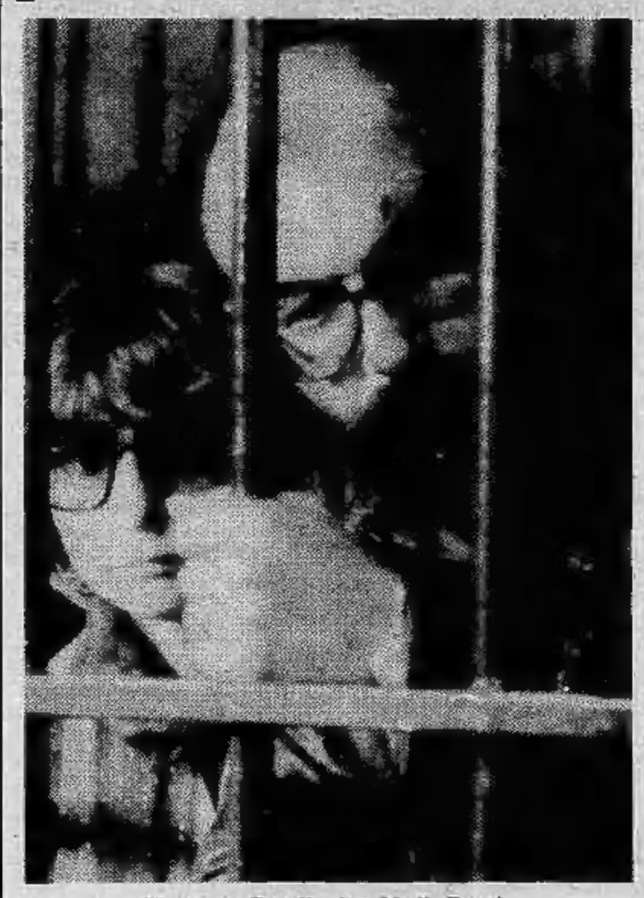

Vincenzo Guagliardo e Nadia Ponti

Parola all'accusa anche oggi al processo contro le nuove leve delle Brigate rosse in corso nel capannone delle Vallette.

Nella seconda giornata dedicata alla requisitoria il pubblico ministero Pietro Milletto ha esaminato la posizione dei singoli imputati, partendo da un gruppo di sei persone per le quali ha annunciato una richiesta di pena «grave e senza attenuanti».

Di questo blocco di imputati fanno parte Nadia Ponti e Angela Vai, accusate di organizzazione di banda armata e detenzione di armi, ma inquisite in altri processi separati per diversi attentati mortali; Silvia Innocenzi, passata dai Nap alle Brigate rosse, Vincenzo Guagliardo, Giuseppe Mattioli e Rocco Micaletto che non sono accusati del reato associativo, ma soltanto di detenzione di armi e falsificazione di documenti.

Della banda armata Guagliardo sarà giudicato a Venezia, Micaletto a Genova, mentre Mattioli è già stato condannato a Torino nel febbraio scorso. L'analisi dei ruoli degli altri imputati è proseguita poi con la posizione dei gemelli Maria Carmela e Giuseppe di Cecco, entrambi a giudizio per organizzazione di banda armata e poi dei vari arrestati nei «covi» di Torino e del Biellese.

Il rappresentante della pubblica accusa non ha negato invece le attenuanti generiche a Giancarlo Babuder, Sergio Corli ed a Giorgio Taralli, i quali non hanno mai ritrattato le loro confessioni, mentre per i coniugi Mauro Curinga e Maria Cristina Vergnasco la richiesta è stata di applicazione dell'articolo 4 della legge Cossiga per i cosiddetti «pentiti».

Insieme avrebbero consentito agli inquirenti di fare luce con ampiezza sulla rete delle Brigate rosse nel Biellese.

REGIONE PIEMONTE

Sul Bollettino Ufficiale della Regione Piemonte n. 18 del 6-5-1981, si dà notizia relativa a requisiti e modalità per la

FORMULAZIONE DELLE GRADUATORIE REGIONALI PER IL PERSONALE DA INCARICARE DURANTE L'ATTIVITA' FORMATIVA 1981-82 PRESSO I CENTRI DI FORMAZIONE PROFESSIONALE.

I moduli per la presentazione delle domande di incarico possono essere ritirati presso l'Assessorato alla Cultura e Formazione Professionale - Via Magenta 12 - Torino, o presso i Centri di Formazione Professionale.

Per eventuali chiarimenti gli interessati possono telefonare dalle ore 9 alle 12 alla Regione Piemonte - Torino, telefono 011/57171 interno 3142-3132.

MINIMIZZA

mini INNOCENTI

I CONSUMI.

echi di cronaca

Impianti voce

Bosa, Macerata, Lam, Calestron, Lambretti, Palombini, affitto, leasing. Prezzi industriali. Magazzino Macerata, Bra (Cn), p. Municipio, tel. 0172 411.424.

Scarcerato l'indiziato principale, il «caso» ripiomba nel buio più fitto

Per la bella Eugenia uccisa e sepolta nei campi dopo tre anni di mistero si riaprono le indagini

«Carabinieri e polizia ricercano una bella ragazza di Giaveno. Si chiama Eugenia Origa, 20 anni, abita con la madre in via Torino 49. E' bruna, alta un metro e 75. Studentessa in architettura, al momento della scomparsa indossava un tailleur beige, cappotto bianco e stivali di camoscio».

E' la cronaca dell'8 febbraio '78 che per la prima volta si occupa della ragazza, non immaginando, forse, di trovarsi di fronte ad uno dei più misteriosi casi di «nera» degli ultimi anni.

Un mese dopo la scomparsa, il corpo di Eugenia viene ritrovato: è sepolto in un campo nei pressi di Orbassano.

La perizia necroscopica stabilisce che l'assassino (o gli assassini) ha sparato quattro colpi alla vittima: due alla tempia destra e due alla sinistra.

Un amico della Origa, Domenico Guinzio, 27 anni, di Favria Canavese, considerato dagli inquirenti *«ultimo accompagnatore della ragazza»*, è arrestato, ma poi esce dal carcere per mancanza di indizi. Il caso sembra svanire nella nebbia: troppi elementi oscuri senza «chiave d'interpretazione», oppure una spiegazione non dimostrabile.

Oggi la magistratura, e precisamente il giudice istruttore Oggè, riapre il caso.

Due periti (famosi per aver studiato la Sindone) tenteranno di scoprire se sulla macchina del Guinzio, una Renault 5, esistono microtracce, fibre che possano ricondurre, in qualche modo, alla vittima.

I professori Riggi e Spigo eseguiranno, dunque, ricerche molto sofisticate, rese ancor più difficili dal fatto che l'auto è stata venduta un anno fa e dal momento che la morte di Eugenia risale a tre anni fa, si può immaginare il numero di persone che, nel frattempo, hanno occupato quei sedili.

Sarà la scienza a venire in aiuto agli investigatori? La storia di Eugenia Origa, studentessa, fotomodella a tempo perso (per arrotondare il bilancio e continuare gli studi), ha troppe sfaccettature, contrastanti fra di loro. Abita a Giaveno, con la madre, ma «vive» a Torino. In città ha molti amici, frequenta locali alla moda, sembra molto legata a una amica, in particolare, Rita Manca che, nel corso delle indagini viene arrestata per reticenza e poi rilasciata.

Sembra una ragazza spregiudicata, senza troppi problemi a posare nuda. Ma la perizia necroscopica accerta che Eugenia anima di festini nella Torino-bene, Eugenia che non ha paura, stando alle dichiarazioni di molti amici, di parlare di sesso e non ha tabù, che vive una vita frenetica e che spesso dorme fuori casa, è vergine.

E incominciano, per gli inquirenti, i balletti delle ipotesi, smontate, ogni volta, da incredibili colpi di scena.

Ad esempio quello della sciarpa bianca che, secondo l'amica Rita Manca, Eugenia avrebbe avuto l'ultima volta che era stata vista viva e che invece la madre, che ha sempre sostenuto che la figlia da Torino non aveva più fatto ritorno, ritrova nell'armadio della ragazza.

Oppure quella di un'ampolletta stile *Liberty* che un corteggiatore della fotomodella giura di averle vista appesa al collo con un foglio di indirizzi. Quando gli investigatori la ritrovano, è piena, invece, di biglietti del tram.

Un altro particolare getta inquietanti interrogativi sulla vicenda: Eugenia frequenta, abitualmente, ambienti gay torinesi. Ma ambienti, a quanto si dice, di lusso. E' su questo sfondo che è maturato il crimine? E perché la ragazza è stata uccisa in quel modo, due colpi alla tempia destra e due alla sinistra, quasi un rituale che riporta a «messe nere»?

Perché la magistratura ha deciso di riaprire il caso? Forse qualche tessera, in seguito ad altre inchieste maturate in altri uffici, è andata o sta andando, lentamente al posto giusto?

Per ora non resta che attendere i risultati della sofisticata perizia affidata a Riggi e Spigo. Ma la sensazione è che le indagini non siano state riaperte soltanto sulle tracce di Domenico Guinzio.

Eugenia Origa, la ragazza assassinata

Gli abiti che Eugenia indossava al momento dell'assassinio

Prorogata la mostra dedicata all'Egitto

La mostra «La riscoperta dell'Egitto nel secolo XIX. I primi fotografi», organizzata dall'assessorato per la Cultura del Comune di Torino, dal Teatro Regio, dal Museo Egizio, con la collaborazione del Centre Culturel Franco-Italien e dell'Associazione Amici Collaboratori del Museo Egizio, sarà prorogata fino al 31 maggio in considerazione della notevole affluenza di visitatori. La mostra, allestita nel Foyer del Teatro Regio, ha il seguente orario: 10-12 16-19 nei giorni feriali e festivi, lunedì escluso.

In questa buca nei campi fra Orbassano e Beinasco fu trovato il cadavere della giovane fotomodella

Società Italiana per il Gas p.a.

italgas

ESERCIZIO DI TORINO
Corso Regina Margherita, 52
Tel. 2396

RISCALDAMENTI A METANO

Manutenzione Centrali termiche L'Italgas - Esercizio di Torino - ricorda che le varie apparecchiature costituenti gli impianti di riscaldamento individuale o collettivo devono essere sottoposte a **manutenzione**, approfittando del periodo di inattività, in modo da risultare in piena efficienza per la successiva stagione di riscaldamento.

Contenimento dei consumi Una accurata **revisione** degli impianti, che devono essere conformi alle vigenti disposizioni di legge, è presupposto fondamentale per la **sicurezza di esercizio**, per un rendimento ottimale di combustione e, di conseguenza, per un **contenimento dei consumi.**

Nuovi Impianti L'Italgas - Esercizio di Torino - informa che le richieste per la realizzazione di nuovi impianti di riscaldamento a metano dovranno essere avanzate con opportuno anticipo al fine di essere soddisfatte entro l'inizio della prossima stagione invernale.

La Segreteria Telefonica dell'ITALGAS - Esercizio di Torino - Tel. 2396 - è a disposizione per ogni informazione, per segnalare, a richiesta, nominativi di Ditte qualificate operanti nel settore e per accogliere le richieste per la realizzazione di nuovi impianti.

Stanotte all'una in via Salerno 64

Bomba contro il portone di un'azienda: racket?

Il racket torna alla ribalta con un «avvertimento» alla Sacsit, una ditta di biancheria con sede in via Salerno 64. Poco dopo l'una di questa notte davanti alla porta degli uffici è stata fatta scoppiare una rudimentale bomba caricata a tritolo. Si è sbriciolato il gradino, un pezzo di pavimento in marmo dell'ingresso e una breccia s'è aperta nel legno. Lo spostamento d'aria ha mandato in frantumi i vetri della casa dove abitano alcuni dipendenti.

E' accorsa subito la polizia ed è stato avvertito anche il titolare: Antonio Gioia, 41 anni, corso Francia 296.

Il tentativo d'estorsione cui il commerciante è sottoposto dura dall'altr'anno. Non si sanno i veri termini. Ma una cosa è certa: da lui una delle organizzazioni criminali che campano sull'estorsione — e nella nostra città come in provincia sono diverse — vogliono una tangente. Gli attacchi a cui è sottoposta la Sacsit sono la dimostrazione che il titolare non vuole pagare.

Un primo segnale si era già avuto in dicembre. Allora i malviventi avevano cercato di distruggere l'intero magazzino di deposito delle lenzuola. Un ampio locale che per puro caso non è stato raggiunto dal liquido infiammabile versato da una delle finestre che si aprono su Strada del Fortino. Altro attentato un mese fa con una «molotov» lanciata contro la porticina d'ingresso alle abitazioni, che si trova proprio accanto alla porta che introduce agli uffici. All'attacco di questa notte i passanti commentavano: «Si sono fatti ancora vivi. Questi continuano fino a quando ci scappa il morto».

L'organizzazione del racket per ora non conosce crisi. Moltissimi commercianti, artigiani e anche industriali continuano, per non avere grane, a pagare puntuali le cento, duecentomila lire e anche mezzo milione al mese. Quando si entra nel giro non si ha scampo: c'è anche chi paga diversi milioni in un'unica soluzione.

Il fenomeno è preoccupante. Se n'è reso conto il questore Fariello il quale appena arrivato ha creato una speciale sezione della «mobile» per combattere il fenomeno. La dirige uno dei migliori funzionari. La sfida è aperta.

Denuncia dei redditi

Sono spariti i modelli intercalari ma si possono usare le fotocopie

«Stato e cittadino: un rapporto responsabile». Con questa formula-slalom il ministero delle Finanze invita, in un grosso riquadro pubblicitario apparso ieri sui maggiori quotidiani, a non perdere tempo nel presentare la dichiarazione dei redditi entro il termine stabilito del 1° giugno e ad informarsi preventivamente per la sua corretta compilazione.

Questa, come tutti per esperienza ormai sanno, non è affatto semplice, tanto che la maggioranza dei cittadini deve ricorrere all'ausilio del commercialista o di un esperto tributario. Ma non basta: a complicare maggiormente il compimento di questo dovere, come tutti gli anni anche ora viene ad aggiungersi, per la maggior esasperazione dei contribuenti, la mancanza dei moduli necessari.

Se a Torino non si è ancora verificata, come — sembra — a Roma, una scarsità dei modelli base (740, 750, 760, 770), sono però introvabili, almeno in tabaccheria e nei negozi specializzati, alcuni dei tanti modelli intercalari, ovviamente i più ricercati. E' infatti ormai inutile chiedere dei modelli F (per i redditi da impresa), I (per i redditi da capitale, cioè titoli ed azioni, dei quali causa l'inflazione c'è quest'anno particolare bisogno), L (redditi «diversi», cioè occasionali), M (redditi soggetti a tassazione separata).

Questa difficoltà è talmente nota anche al ministero che è stato autorizzato l'utilizzo di fotocopie dei modelli introvabili: istruzioni in tal senso vengono diffuse quotidianamente per radio, mentre non si sa se ne siano al corrente negli uffici imposte o comunque è praticamente impossibile accertarlo (come molti cittadini hanno fatto notare telefonando al giornale) senza fare ore e ore di coda in corso Bolzano 30 o in corso Vittorio Emanuele 8.

Ogni contatto telefonico è infatti precluso dal numero sempre occupato (se suona libero non viene data risposta): ciò, curiosamente, in chiaro contrasto con quanto annunciato nella pubblicità ministeriale di cui sopra, che invita a rivolgersi, per *«maggiori ragguagli»*, ad appositi uffici *«pubbliche relazioni»* dell'Intendenza di Finanza locale. Ancora un caso di scarsa comunicabilità fra centro e periferia?

Essendo questa domanda, nel caso specifico, destinata a rimanere in eterno senza risposta, è meglio tornare al problema della mancanza dei moduli. Quali le ragioni di questo «disservizio», come non può non essere definito l'ulteriore ostacolo posto a chi vuol compiere un dovere sgradevole quale la dichiarazione (ci si augura fedele) dei propri redditi?

«Sono molte e tutte indicano che si dovrebbe arrivare a una modifica della prassi attuale», rispondono nei negozi specializzati, ad esempio Buffetti (un'organizzazione dedita esclusivamente agli stampati burocratici e al materiale da ufficio, con 600 punti di vendita in Italia) e la tabaccheria di corso Vinzaglio di fronte all'Intendenza di Finanza.

«Anzitutto bisognerebbe avere moduli fissi, non nuovi ogni anno, o comunque facilmente riutilizzabili. Volendo invece mantenere le cose come stanno, dovrebbero almeno fornire in tempo i modelli modificati. Tutti gli anni infatti siamo costretti a ritardare nella stampa i nuovi. Quest'anno per di più hanno introdotto, ovviamente non per tempo, le buste già predisposte, che adesso scarseggiano o mancano del tutto».

Tutto ciò nasce dal fatto che, per ragioni insondabili, il Poligrafico dello Stato non riesce mai a fornire la quantità giusta di moduli, come se non si potesse calcolare con sufficiente precisione quanti siano i contribuenti italiani e con quali esigenze. Intervengono quindi ditte private che, con regolare autorizzazione, riproducono tutti i tipi di modelli.

Questi, a differenza di quelli statali distribuiti gratuitamente (presso gli uffici distrettuali delle Imposte dirette e i Comuni, ma a prezzo di lunghe code, soprattutto negli ultimi giorni), sono posti in vendita: a 300 lire il 740, a 700 lire il 750 e a 750 lire il 760, mentre costano 200 lire tutti gli intercalari e il 770. Le buste costano 70 lire l'una.

La principale novità per l'82 sembra essere (ma non è ancora sicuro) che, oltre al contribuente, dovrà apporre la propria firma sulla dichiarazione anche il compilatore, commercialista o «esperto» che sia: assumendosi dunque anch'egli la responsabilità della veridicità del contenuto. Una nuova «rivoluzione fiscale»?

m. sp.

«Poema popolare» domani sera ad Alpignano

Domani alle ore 20,30, nella Sala Consiglio del Comune di Alpignano, viale Vittoria 14, il dott. Luciano Tamburini, responsabile coordinamento biblioteche civiche di Torino, e il prof. Marco Rosci, docente storia dell'arte dell'Università di Torino, presenteranno il libro d'arte «Poema popolare», 46 poesie di Maurizio Pallante, con dieci incisioni all'acquaforte e all'acquatinta di Enzo Sciavolino.

La tragica fine dello studente di Moncalieri

Bruciato vivo per errore in una «guerra» tra barboni per un posto dove dormire?

La casamatta in Lungo Adige a Verona

C'è una domanda, fondamentale, che il capo della squadra mobile veronese, Vasquez, aspetta di porre ad Aurelio Angeli, il compagno di collegio di Luca Martinotti, arso vivo nella vecchia torre austriaca in riva all'Adige. La domanda è: che cosa ci facevate, tu e Luca, in quella casamatta, rifugio abituale di barboni ed ex drogati?

Il mistero sulla morte del giovane di Moncalieri e sul rogo che avrebbe potuto uccidere i suoi amici è tutto qui. Come mai i due ragazzi, l'Angeli e il Martinotti, allievi di un collegio esclusivo come il «Filippin» di Paderno, rampolli di famiglie «bene», economicamente senza preoccupazioni, una volta deciso di fermarsi a Verona sono andati a dormire nello squallido rifugio per emarginati invece che in un qualsiasi albergo o pensione cittadini?

Una volta fornita una risposta sensata a questo interrogativo, gli inquirenti affronteranno il secondo: chi ha lanciato la benzina sui loro giacigli, e perché? Qui le soluzioni sembrano essere due. O si tratta di un'azione condotta da qualche esaltato deciso a fare "pulizia" delle frange emarginate, sbandate, «diverse» con una azione criminale nella quale Angeli e Martinotti si sono trovati coinvolti inaspettatamente, oppure l'omicidio va riportato nell'alveo che sembra più adatto alla dinamica dei fatti, vale a dire una «lezione» impartita dai boss della droga ad un gruppo di «clienti» decisi a lasciare il giro.

Pare infatti che la casamatta del Lungadige fosse un rifugio non già per i drogati veri e propri, ma per quei giovani che, passati attraverso l'esperienza della droga e decisi a trarsene fuori, non riuscivano però, a causa dei loro trascorsi, a trovare un immediato inserimento sociale. Una specie di «purgatorio», insomma, che i grossi spacciatori di Verona potrebbero avere trasformato in un inferno di fiamme nel quale Martinotti ha lasciato la vita.

Una terza ipotesi può essere avanzata: e che cioè il tragico incendio si debba a un «dispetto» che qualche barbone scacciato dalla casamatta possa aver architettato ai danni di chi gli aveva «rubato» il posto.

Che i due ragazzi del «Filippin», comunque, non fossero assolutamente drogati lo ha confermato l'autopsia del giovane di Moncalieri e la visita che i sanitari veronesi hanno effettuato su Aurelio Angeli, ricoverato al centro ustionati. Si torna quindi al quesito iniziale: che ci facevano, i due, in quella tragica torretta?

Da testimonianze acquisite pare che i due ragazzi dovessero tornare in collegio fra qualche giorno e che nel frattempo avessero in programma di fermarsi da un loro amico, Andrea Bisson. Invece non ci sono andati e sono finiti nella casamatta. Erano venuti a Verona il 10 maggio scorso per il raduno degli alpini, al quale avevano voluto assistere.

La polizia e la magistratura stanno vagliando ogni possibile traccia, ma per ora senza risultati. Intanto il corpo straziato di Luca Martinotti arriverà oggi a Torino. Mercoledì o giovedì, non è stato ancora deciso, ci saranno i funerali.

Il bilancio della Provincia

Il bilancio preventivo, per l'anno 1981 della Provincia di Torino, è da ieri ufficialmente a disposizione di tutti, ed è stato presentato stamattina agli organi d'informazione. Per l'anno in corso, le cifre, nude e crude sono: 131 miliardi e mezzo di spese correnti più di 55 miliardi di investimenti, per un totale di 186 miliardi.

Una delle spese maggiori è rappresentata dal personale, che quest'anno assorbirà 42 miliardi, 12 più che nel 1980, nonostante i dipendenti siano diminuiti da 3.520 a 2.628 unità, essendo stati trasferiti alla Regione. Per l'edilizia scolastica si spenderanno invece circa 17 miliardi; per la ristrutturazione del seminario di Rivoli, già acquistato nell'80, per la costruzione di un nuovo complesso per medie superiori in corso Peschiera a Torino e per ampliamenti a Chieri, Orbassano, Pinerolo, di scuole già esistenti.

Salvo lavori di ordinaria manutenzione, non sono previste grosse opere nel campo della viabilità, anche perché si dovranno spendere tre miliardi solo per riparare i danni dell'alluvione di due mesi fa.

Le grandi opere in progetto saranno realizzate nei prossimi due anni, così come prevede il bilancio triennale già messo a punto dalla provincia, secondo le indicazioni una legge del '74 che prevede appunto, per un miglior utilizzo delle risorse finanziarie delle amministrazioni pubbliche, la redazione di piani di spesa triennali.

● Due banditi armati di pistola hanno rapinato ieri sera per strada due giovani studenti americani in visita alla nostra città. Jaygrant Hulet, 21 anni, e Geneleonard Best, 20 anni, entrambi residenti negli Usa

Misterioso suicidio ieri sera in un alloggio di Cascine Vica

Si getta dalla finestra dopo una lite con l'amico

Dopo essere stato interrogato fino alle cinque di stamattina Michele Delle Vergini, 30 anni, amico di Walter Biasion, morto dopo un volo dal quarto piano da un alloggio di via Giotto 3 a Cascine Vica, è stato rilasciato dai carabinieri. A suo carico per ora non è emerso nulla. L'episodio resta comunque incomprensibile e difficile da ricostruire per la mancanza di testimoni.

Walter Biason, 29 anni

La vittima, Walter Biasion, 29 anni, operaio in una officina di Torino, abitante con i genitori a Madonna di Campagna in via Caluso 31, è morto poco dopo le venti di ieri sera, alle Molinette dove era stato ricoverato.

Il Delle Vergini che era con lui in casa (dovevano uscire insieme dopo cena) ha detto che l'amico era andato in bagno buttandosi dalla finestra senza dire una parola.

Il Delle Vergini era appena rientrato dalla Germania, dove aveva scontato un anno di carcere (a Monaco) per detenzione e uso di stupefacenti. Nel frattempo pare che la vittima avesse frequentato la ragazza dell'amico, Patrizia Balatresi, 32 anni, che ora risiede a Genova, dopo aver abitato per qualche anno a Torino.

Anche la ragazza è stata sentita dai carabinieri, nel tentativo di avere qualche informazione che potesse far luce sullo stranissimo «suicidio». Ma, a parte una violenta crisi isterica, la giovane non è stata in grado di dare nessun aiuto.

Neppure i genitori di Biasion si sono fatti vivi con i carabinieri della stazione di Rivoli. Oggi o domani dovrebbe esserci la necroscopia della salma che è all'Istituto di Medicina legale a disposizione della magistratura.

Domani, alle 21, nei locali dell'Unione Culturale Franco Antonicelli, in via C. Battisti 4/B, nell'ambito del ciclo di incontri dedicati a «La cultura dell'epoca fascista», prosegue la sezione incentrata sugli aspetti de «L'ideologia». Tema della serata: La politica. Interverranno: Mario Isnenghi: L'intellettuale «impegnato» nel fascismo; Giorgio Rochat: L'uomo nuovo dell'Italia fascista tra propaganda e politica di potenza.

Gesù disse: Io sono la via la verità e la vita; nessuno viene al Padre se non per mezzo di Me
(Giov. XIV: VI)

E' mancata all'affetto dei suoi cari
Emilia Revel in Gianasso

Ne danno il triste annuncio il marito **Ezio**, la sorella **Clelia**, il cognato, i nipoti, i pronipoti e parenti tutti. I funerali avranno luogo mercoledì 27 ore 15,30 partendo dall'ospedale civile di Castellamonte.
— **Castellamonte**, 25 maggio 1981.

E' mancata all'affetto dei suoi cari
Maria Adelaide Montalenti ved. Cassinelli

Per volontà dell'estinta ne danno il triste annuncio i funerali avvenuti i figli: **Marcello**, con la moglie **Annacarla** e figlia **Elena**; **Vittoria**, con il marito **Francesco Calre** e figli **Enrica, Giovanna, Pietro; Paolo**; la sorella **Elena** e i parenti tutti. Un particolare ringraziamento al dr. Macchi e al prof. Sannazzari e Vassoney.
— **Torino**, 25 maggio 1981.

Improvvisamente è mancata
Emma Nepote Fus ved. Regaldo
anni 72

L'annunciano i figli **Mario, Giuliana, Ezio** con rispettive famiglie, sorelle, cognato, cognata, nipoti, cugini, parenti tutti. Funerali martedì 26 corrente ore 15,30 dall'abitazione piazza Castello 7. La presente è partecipazione e ringraziamento.
— **Cirié**, 24 maggio 1981.

E' mancata ai suoi cari
Salvatrice Capuana vedova Profeta

Ne danno il triste annuncio figli, nuora, generi, sorelle, nipoti e parenti tutti. Funerali mercoledì 27 ore 10,15 parrocchia Crocetta.
— **Torino**, 25 maggio 1981.

E' mancato
Antonio Fusaro
pensionato A.T.M.

Lo annunciano la moglie **Carla**, i figli **Davide, Barbara, Manuela**, i fratelli **Vito, Mauro**, la sorella **Lina**, i nipoti, cognati, il genero **Franco**, la cognata **Giovanna, Piera** e famiglie. I funerali domani ore 8,15 ospedale Molinette (via Santena).
— **Torino**, 26 maggio 1981.

Cristianamente è mancata all'affetto dei suoi cari
Maria Merlini ved. Ronchail

Ne danno il doloroso annuncio i figli: **Angelo, Piera e Gianni**, genero, nuore e nipoti. Funerali in Torino mercoledì 27 c. m. ore 10 partendo dall'abitazione via Porporati 14 per la parrocchia San Gioacchino. Il presente è partecipazione e ringraziamento.
— **Torino**, 25 maggio 1981.

Improvvisamente è mancato all'affetto dei suoi cari, in Pietra Ligure
Guido Cabutto

Addolorati lo annunciano la moglie, sorella, fratello, cognati, nipoti e parenti tutti. La salma arriverà alle ore 15,30 del 26 al Cimitero Generale di Torino.
— **Pietra Ligure**, 24 maggio 1981.

E' mancato all'affetto dei suoi cari
Emanuele Granero
di anni 71

Ne danno il triste annuncio la moglie **Franca**, i figli **Matilde** ed **Emanuele**, nuora, genero e nipoti. La salma partirà mercoledì 27 dall'ospedale S. Luigi per Piave Tesino (Trento). La presente è partecipazione e ringraziamento.
— **Orbassano**, 24 maggio 1981.

Con i conforti religiosi è mancata all'affetto dei suoi cari
Caterina Foglino ved. Ferraris

Ne danno il triste annuncio i figli **Ada** ed **Elio**, la nuora **Brigitta**, i diletti nipoti **Bengt** e **Luca**, il fratello, la cognata, i nipoti e parenti tutti.
— **Torino**, 24 maggio 1981.

Cristianamente è mancata
Giovanna Vinciguerra ved. Negri

La piangono la figlia **Cesarina** col marito **Giuseppe Vacchetta**, il nipote **Gianni**, familiari tutti. Funerali mercoledì ore 15 via Talentino.
— **Chivasso**, 25 maggio 1981.

E' mancato
Giovanni Sereno
cavaliere Vittorio Veneto
anni 83

L'annunciano, a funerali avvenuti, moglie, figlio, nuora, nipoti, parenti tutti. La cara salma riposa nel cimitero di Riva di Chieri. La presente è partecipazione e ringraziamento.
— **Torino**, 25 maggio 1981.

E' mancato
Guido Fiaso

Lo annunciano: genitori, sorelle, Claudia e parenti tutti. I funerali avranno luogo oggi alle ore 8,45 partendo dall'osp. Molinette. La presente è partecipazione e ringraziamento.
— **Torino**, 24 maggio 1981.

E' improvvisamente mancato
Mario Sandretti

Lo annunciano a funerali avvenuti moglie, figli, nipoti e parenti tutti.
— **Pragelato**, 23 maggio 1981.

E' mancata all'affetto dei suoi cari
Angela Germano nata Anconastro

Lo annunciano: il marito **Francesco** e famiglia. I funerali in San Gillo martedì 26 corrente, alle ore 15,30, partendo dalla parrocchia di Sant'Egidio.
— **San Gillo**, 25 maggio 1981.

Il 24 maggio è serenamente mancato in Pietra Ligure il
comm. Alfredo Tabucchi
di anni 84

A funerali avvenuti ne danno l'annuncio il figlio **Renzo**, con la nuora **Jucci** e parenti tutti.
— **Ticineto**, 26 maggio 1981.

E' mancato al grande affetto dei suoi cari il
prof. Giovanni Tezzo
preside di liceo

A funerali avvenuti lo annunciano con infinita tristezza la moglie **Irene**, la figlia **Raffaella**, il fratello **Pasquale** e consorte, la suocera, i nipoti e i cugini tutti.
— **Alba**, 25 maggio 1981.

E' mancata
Amalia Jannicola vedova Alessi

A funerali avvenuti ne danno annuncio la figlia **Luciana** col marito **Rino**, i nipoti **Roberto** e **Viviana**, le cognate **Renata, Fosca, Elda Alessi**.
— **Barlassina** (Milano)
— **Torino**, 26 maggio 1981.

E' mancato
Francesco Carrà

Addolorati lo annunciano: la moglie, nipoti, parenti tutti. Funerali martedì 26 ore 14,30 da via Caraglio 41. La presente è partecipazione e ringraziamento.
— **Orbassano**, 24 maggio 1981.

Improvvisamente è mancata
Maria Carmela Sarrolno in Archinà

La piangono il marito, mamma, papà e parenti tutti. Funerali oggi ore 13,30 ospedale Martini via Tofane.
— **Torino**, 26 maggio 1981.

E' mancato
Beniamino Zucco Chinà

Addolorati lo annunciano: moglie e figli. Funerali a Cintano Canavese mercoledì 27 ore 10.
— **Cintano**, 25 maggio 1981.

Cristianamente è mancata
Rosetta Mellino vedova Burzio

L'annunciano con profonda tristezza la nipote **Maria Luisa** da Lei amata come figlia, il fratello **Bernardo** con la moglie **Bimbi Mariotti**, la sorella **Maria Teresa** ed i parenti tutti. Un pensiero riconoscente al cardiologo prof. Antonio Grande che l'ha curata con amore ed abnegazione nel corso della lunga malattia. Si ringrazia sentitamente il personale della Clinica «Villa Pia» per l'assistenza e le amorevoli cure prestate. I funerali avranno luogo oggi alle ore 14,30 nella Parrocchia di **Santa Teresa** del Bambino Gesù, via G. da Verazzano, 48. Indi la cara salma sarà tumulata a Carmagnola nella tomba di famiglia. Si prega di non inviare fiori. La presente è partecipazione e ringraziamento.
— **Torino**, 26 maggio 1981.

Si è ricongiunta ai suoi cari
Consolina Ravigliono in Pallini
di anni 71

Ne danno il triste annuncio il marito **William**, il figlio **Vanni**, il nipote **Giovanni** e famiglia, i cugini **Aldo** e **Emilia Bastente**, il suocero **Giovanni**, i cognati **Anna Maria, Umberto Casalegno**. I funerali avranno luogo in Borgomasino martedì alle ore 16 partendo dalla Chiesa del Nosello. Un sentito ringraziamento al dott. Felice Vigliano e al personale tutto dell'Ospedale di Cigliano per le assidue cure prestate.
— **Cigliano**, 24 maggio 1981.

Dopo un'intera vita dedicata all'insegnamento, è mancata la
prof. Emma Anselmi nata Manzotti

Addolorati ne danno l'annuncio a funerali avvenuti, per espressa volontà dell'estinta, il marito **Ernesto**, il figlio **Lucio** con la moglie **Clotilde**, l'adorato nipote **Paolo**, cognati, nipoti e parenti tutti.
— **Torino**, 26 maggio 1981.

E' cristianamente mancato ai suoi cari
Romualdo Garello
anni 61

Lo annunciano l'adorata **Franca**, il fratello **Bruno**, la moglie **Lucia**, nipoti **Carlo Luciana Walter Carlalberto** cugini parenti tutti. Funerali avranno luogo martedì 26 corrente mese ore 14 partendo da via Arellano 10 (Villaggio Aurora).
— **Asti**, 26 maggio 1981.

E' serenamente mancato
Menotti Rachelli

Con immenso dolore lo annunciano la moglie **Lina**, i figli **Claudio, Ermilio** e nuora, i nipoti. I funerali avranno luogo martedì 26 alle ore 15,30.
— **Pompeiana (Im)**, 25 maggio 1981.

E' scomparso
Luca Martinotti

barbaramente bruciato vivo da criminali assassini. Lo annunciano mamma, papà e **Andrea**.
— **Torino**, 25 maggio 1981.

E' mancato
Francesco Lupo
cavaliere Vittorio Veneto

Addolorati lo annunciano il figlio **Michele, Valeria, Davide**, cognati, nipoti. Funerali martedì 26, ore 10,15, ospedale Martini, via Tofane.
— **Torino**, 24 maggio 1981.

E' mancata
Gina Benzi ved. Bortolotti

Lo annunciano i nipoti e parenti. Funerali oggi a partire dalla chiesa della Crocetta alle ore 8,45.
— **Torino**, 23 maggio 1981.

RINGRAZIAMENTI

Noi che siamo la famiglia di
Mariella Carpignano Trovatino
ringraziamo profondamente tutti coloro che dedicarono le loro cure lunghe ed affettuose alla salute della nostra amata Mariella: il cugino medico curante dott. Pasquero, la cara amica dott.ssa Fusari, il dott. Guzzardi anche a nome del prof. Hajal, il dott. Boglione, le carissime amiche prof.sse Laura Cartotto e Natalina Giunta. La partecipazione commossa di parenti e amici ai funerali della nostra cara nello spirito cristiano e gioioso che lei desiderava l'avrà sicuramente colmata di gioia; di tutto ciò noi siamo grati.
— **Torino**, 23 maggio 1981.

La famiglia **Laveroni** ringrazia Autorità, Enti, Associazioni, Amici e Compagni del Padi per la grande partecipazione d'affetto dimostrata per la scomparsa del caro congiunto
Carlo Laveroni
— **Asti**, 25 maggio 1981.

ANNIVERSARI

1979 1981
DOTT. PROF.
Gianpiero Bogino
Notaio

Continui ad essere sempre vivo nel cuore della tua **Rosanna** e dei tuoi cari.

1979 1981
Mario Zamparoli

La famiglia lo ricorda a quanti lo conobbero e stimarono.
— **Torino**, 26 maggio 1981.

Nel ventesimo e nel decimo anniversario della scomparsa di
Ubaldo
e
Adalgisa Spaziani
le figlie **Maria Luisa** e **Bianca Maria** ne ricordano la cara e generosa presenza agli amici lontani.
— **Rocca**, 26 maggio 1981.

JUVE

Sotto osservazione anche il comasco Vierchowood, il cesenate Bonini e il pistoiese Benedetti

Muraro oppure Selvaggi per la «Coppa dei Campioni»

[illegible] parla di Muraro, Selvaggi, Vierchowood, [illegible] e [illegible]. Uno dei segreti dei successi della Juventus [illegible] ricercato nel tempismo con il quale i responsabili tecnici [illegible] amministrativi programmano il futuro. Ieri [illegible] scudetto, oggi è già tempo per pen[illegible] [illegible] domani. [illegible] si guarda all'ultimo decennio, leggiamo sei vittorie in campionato, [illegible] Coppa Uefa [illegible] [illegible] Coppa Italia. Il che vuol dire che la squadra non si [illegible] mai autodemotivata, poiché ha riscoperto stimoli sempre elettrizzanti in virtù di un continuo ricambio della pelle impostole dai dirigenti. Una regola che vale più [illegible] mai nella politica juventina.

La prima operazione è stata perfezionata, mesi fa, con l'arrivo di Paolo Rossi. [illegible] miliardi circa [illegible] l'ex vicentino è tornato nella società-madre. E' la prima pietra per edificare [illegible] squadra sempre competitiva. Paolo Rossi non basta, perché fino alla primavera dell'82 non potrà giocare [illegible] [illegible] della squalifica. Il prossimo [illegible] [illegible] Juventus è chiamata [illegible] rispondere a due impegni egualmente importanti: la difesa del titolo [illegible] campione d'Italia [illegible] [illegible] conquista della Coppa dei Campioni, [illegible] trofeo che [illegible] alla [illegible] bacheca.

Tecnici, dirigenti [illegible] osservatori non hanno lasciato trascorrere inutilmente il tempo. I nomi posti sotto osservazione sono il pistoiese Benedetti e il cesenate Bonini. [illegible] tratta di due centrocampisti di rendimento. Sembra che la scelta sia caduta sul secondo. Per quanto con[illegible] la difesa, il nome più ricorrente [illegible] quello [illegible] comasco Vierchowood, il quale [illegible] alla Sampdoria se questa riuscirà a salire in [illegible] .A altrimenti la Juventus ha buone probabilità [illegible] strapparlo alla pur serrata concorrenza [illegible] presidente [illegible] Fiorentina Pontello.

Bonini (o Benedetti) [illegible] Vierchowood serviranno ad arricchire un parco di giocatori in vista del duplice impegno campionato-Coppa dei campioni. [illegible] il discorso si [illegible] più importante quando si tratta di analizzare la situazione dell'attacco. Trapattoni, con le [illegible] alchimie tattiche [illegible] [illegible] sua sapienza strategica, [illegible] dovuto richiedere [illegible] propria squadra un grande dispendio [illegible] energie, trasformando il collettivo in dieci uomini capaci [illegible] fare movimento [illegible] di arrivare, attraverso interscambi [illegible] sganciamenti, in gol. Ora, in attesa di Paolo Rossi, serve [illegible] attaccante che concretizzi [illegible] [illegible] gioco svolto dai compagni. Un uomo, in altri termini, da affiancare [illegible] Bettega.

[illegible] il presidente federale Sordillo si decidesse [illegible] riaprire le frontiere al secondo straniero (come imporrebbero le [illegible] [illegible] Mercato comune) Boniperti non esiterebbe un [illegible] a portare a Torino il tedesco Rummenigge. [illegible] poiché la maggior parte delle società italiane non sembrano intenzionate [illegible] questa soluzione, resta [illegible] prodotto nazionale. I [illegible] mi che circolano negli ambienti [illegible] quelli dell'interista Muraro e del cagliaritano Selvaggi. A Muraro la Juventus arriverebbe attraverso Causio, un giocatore che ha dato moltissimo alla squadra ma che è in procinto [illegible] partire (piace al[illegible] società nerazzurra, mentre egli stesso ha dichiarato: «*All'Inter andrei* [illegible] *corsa*»).

A Selvaggi, eventualmente, Boniperti potrebbe arrivare con [illegible] cessione definitiva di Virdis al Cagliari. Le soluzioni [illegible] [illegible] altrettanto valide, anche [illegible] Selvaggi [illegible] più tecnico di Muraro, ma certamente meno incisivo. Il nerazzurro, uomo tipicamente di contropiede, veloce, fortissimo di testa ed opportunista, sarebbe l'ideale per far fronte [illegible] insidie della Coppa [illegible] Campioni. Una cosa sembra certa: questa volta Boniperti porterà in Galleria San Federico una punta, per alleviare [illegible] «sofferenze» di Marocchino (o Fanna) [illegible] [illegible] Bettega. Sempre [illegible] [illegible] mercato non imporrà follie — in tal senso la prudenza sarebbe [illegible] obbligo — Boniperti e Giuliano non sono tipi da cadere in eventuali trappole.

Angelo Caroli

L'interista Muraro candidato alla maglia bianconera

Juventus '81-'82

1 Zoff
[illegible] Cuccureddu (Vierchwood)
3 Cabrini
4 Furino (Bonini)
5 Gentile
6 Scirea
7 Marocchino (Fanna)
[illegible] Tardelli
9 Bettega
[illegible] Brady
11 Muraro (Selvaggi)

I futuri avversari europei della squadra di Trapattoni

Ecco gli avversari che la Juventus [illegible] suo cammino europeo:
ALBANIA: Partizani o Dinamo.
AUSTRIA: [illegible] o Austria Vienna e Rapid [illegible]
BELGIO: [illegible]
[illegible] CSKA.
CECOSLOVACCHIA: Banik [illegible] (ha 3 punti di vantaggio sul [illegible] Praga).
[illegible] Apoel e [illegible]
DANIMARCA: [illegible] Copenaghen.
FINLANDIA: [illegible]
FRANCIA: [illegible] e St. Etienne.
[illegible] o Carl Zeiss Jena e Magdeburgo.
GERMANIA [illegible] Bayern Monaco e Amburgo.
GRECIA: Olympiakos.
INGHILTERRA: [illegible] Villa.
IRLANDA: Athlone [illegible]
[illegible] DEL NORD: [illegible]
[illegible] Valur.
JUGOSLAVIA: Stella Rossa o Radnicki.
LUSSEMBURGO: Niedercorn.
MALTA: [illegible]
[illegible]
OLANDA: AZ '67.
POLONIA: [illegible] o Legia Varsavia.
PORTOGALLO: Benfica o Porto.
[illegible] Università Craiova o Dinamo Bucarest.
SCOZIA: [illegible]
SPAGNA: Real Sociedad.
SVEZIA: Oster.
SVIZZERA: Zurigo.
TURCHIA: Trabzon.
UNGHERIA: [illegible] e [illegible]
UNIONE SOVIETICA: [illegible] Kiev.

JUVE

Tanto è costato alla società il 19° titolo fra premi per ogni punto conquistato e premio-finale

Scudetto da 1 miliardo

Uno [illegible] da un [illegible]. E' quanto la Juventus spenderà in premi per [illegible] i vincitori del [illegible] scudetto. I criteri sono [illegible] anni. [illegible] società bianconera non vengono pagati [illegible] succede in altre società, però i dirigenti [illegible] riconoscere i meriti maturati durante la stagione [illegible] premi di produzione. In altri termini si ragiona secondo logiche manageriali. Si vuol [illegible] guadagni tanto. Ed [illegible] scattano certi meccanismi di [illegible]

La [illegible] ha promesso ai suoi tesserati [illegible] mila lire per [illegible] conquistato, [illegible] maggiorata [illegible] cinquanta [illegible] in [illegible] partite importanti [illegible] contro Torino, Inter, Napoli, Roma. Dei [illegible] moltiplicati per 800 [illegible] lire. Il risultato [illegible] milioni. A questo [illegible] vanno aggiunti [illegible] milioni e 800 mila lire (che costituiscono la risultante [illegible] restanti 8 punti ad 1 milione e 200 mila [illegible] per impegni particolarmente [illegible] vittoria su Torino, [illegible] Napoli, pareggi con Roma e Napoli). La somma è di lire 38 milioni e 800 mila lire. Moltiplicando per 15 (non tutti i componenti la [illegible] disputato tutte le partite e del resto sarebbe difficile [illegible] computo [illegible] di [illegible] milioni.

Il premio [illegible] per lo [illegible] [illegible] in [illegible] milioni. Moltiplicando [illegible] 18 (includiamo i rincalzi, anche [illegible] non percepiranno la [illegible] intera) [illegible] a 360 milioni, che, aggiunti [illegible] precedenti [illegible] un [illegible] E' [illegible] che si [illegible] di [illegible] approssimative (forse per difetto), [illegible] se [illegible] che [illegible] della «rosa» hanno percepito un premio intero bisogna sottolineare che non [illegible] «spettanze» [illegible] tecnici, [illegible] medico sociale e [illegible] massaggiatori. Arrotondando perciò i 994 [illegible] sul miliardo.

[illegible] si [illegible] di [illegible] astronomica, anche [illegible] i [illegible] I giocatori, [illegible] resto, se la sono guadagnata [illegible] il [illegible] e con l'impegno quotidiano. Come uomini-spettacolo, [illegible] folle strabocchevoli negli stadi e che assicurano [illegible] introiti alla società, hanno il diritto di guadagnare bene. [illegible] perché [illegible] loro [illegible] [illegible] dura in eterno.

a. car.

QUASI 60 MILIONI PER CIASCUNO

- 35 punti a 800.000 L. [illegible]
- 9 punti a 1.300.000 L. [illegible]

Totale per i 44 punti L. 38.800.000

- Premio [illegible] L. 20.000.000

TOTALE L. 58.800.000 (lordi)

Immagini di una festa

Dopo la festa tutti al lavoro. I giocatori della Juventus, chiusa la breve parentesi delle «follie» post-scudetto, si preparano ad affrontare la Roma (giovedì sera) nella prima partita delle semifinali di Coppa Italia. Ed ecco ancora qualche immagine di domenica pomeriggio. In alto: Liam Brady stringe la mano ad un tifoso paraplegico; in basso: lo scudetto liberato all'inizio partita (foto Stampa Sera)

Boniperti vuole vincere ancora, chiede il secondo straniero e dice

«Stringerei la mano all'arbitro Agnolin»

Boniperti [illegible] giorni dopo. Felice, ma compassato. Ha sempre voglia di vincere e non lo nasconde. Se [illegible] [illegible] di ferro [illegible] anche di non poter [illegible] eterno [illegible] stress da presidente. Giorno verrà...

«Verrà [illegible] lo decideranno Giovanni [illegible] Agnelli — [illegible] il presidente —. Le [illegible] che [illegible] dopo [illegible] derby dell'andata rientravano in [illegible] [illegible] Siamo [illegible] tirati per i cap[illegible] dentro storie [illegible] non ci toccavano che non ci riguardavano e [illegible] quali siamo usciti perfe[illegible] puliti. Quando [illegible] responsabilità a nostro carico abbiamo pagato. Non [illegible] comunque mai pensato [illegible] congiure. Ed [illegible] mi voglio gustare questo scudetto per il quale ho tremato dopo il derby [illegible] con [illegible] Torino [illegible] [illegible] oggi premia giustamente [illegible] professionalità dei miei giocatori».

La squalifica di Bettega, [illegible] [illegible] voluto [illegible] per [illegible] squadra?

«Un giorno [illegible] Chi [illegible] i segreti [illegible] del calcio sa che [illegible] non era colpevole. Ha [illegible] personalità [illegible] definita [illegible] [illegible] lo può indurre a prendere posizione. Con Agnolin si [illegible] [illegible] [illegible] scontro [illegible] uomini, uno scontro che [illegible] auguro si [illegible] bene. Vorrei, un giorno o l'altro, incontrare Agnolin e stringergli la mano».

E il futuro?

«Mi piacerebbe [illegible] [illegible] Federazione permettesse [illegible] acquistare il [illegible] straniero [illegible] dai club italiani, per poterlo [illegible] [illegible] Coppa [illegible] campioni».

a. c.

Solo Ford Transit è protetto tre volte dalla corrosione.

Oltre un milione e mezzo di Transit ogni giorno viaggia, lavora, trasporta in tutte le condizioni. Transit si è creato una reputazione eccezionale nel settore dai 10 ai 20 quintali di portata.

Ford Transit, oggi ancora di più, garantisce il tuo investimento e la sua durata nel tempo con un metodo di triplice protezione anticorrosiva caratterizzata da: • elettroforesi catodica che deposita uno spesso strato di resine protettive su tutto il lamierato • [illegible] di cera [illegible] alta pressione nelle parti critiche della carrozzeria • protezione vinilica (PVC) nelle zone del sottoscocca più soggette ad abrasione e corrosione.

Ma Ford Transit è anche cabina spaziosa, tranquilla e luminosa come quella di una vettura • vano di carico generoso e pratico, tutto sfruttabile fino all'ultimo centimetro e eccellenti prestazioni con i più bassi consumi grazie a: motori Diesel e benzina brillanti ed economici - trasmissioni a 4 marce sincronizzate o cambi "overdrive" per il massimo della silenziosità ed economia.

Con Ford Transit non rischi mai. L'esperienza di anni, di milioni di veicoli, di miliardi di chilometri lo garantiscono.

Per saperne di più, contatta subito il tuo Concessionario Ford.

✓ Inoltre Ford Transit ti offre la possibilità della conveniente e nuovissima GARANZIA EXTRA a copertura triennale.

Tradizione di forza e sicurezza

Inaugurato il nuovo impianto di S. Stefano Belbo

Nello sferisterio Manzo prima sconfitta di Balocco

SANTO STEFANO — Sarà intitolato Augusto Manzo, il grande patriarca pallone elastico, il nuovo sferisterio di S. Stefano Belbo. E' toccato a lui dare il via, carica di slancio giovanile, allo scontro tra Balocco e Berruti poteva che essere riservato questo il campione di S. Belbo e che Comune e Società d'accordo nel concedere questo riconoscimento loro illustre concittadino.

di quella estemporanea esibizione, Manzo tribuna torità e con il microfono in mano aveva ricordato, più a disagio qualche prima campo, nel lontano 1930 1 colori S. Stefano arrivato in finale solo la sfortuna, forma uno strappo muscolare, gli aveva impedito di conquistare il titolo.

«Io fui costretto ad abbandonare e i miei tre compagni, Costa, Pistone Marengo, fronte a Ricca non riuscirono a fare più di tre quattro giochi». Quel tuffo nel passato di Manzo mente un invito e un mento Carlo a riportare capitale spumante quel italiano molti anni.

Sulle gradinate del campo (vero gioiello costato all'amministrazione milioni) c'erano quasi duemila persone seguito, po' distratti, cerimonia di inaugurazione messa punto Comune. Il taglio del nastro toccato alla madrina Teresa Calusso, moglie del primo di S. Belbo. Poi le dichiarazioni ufficiali dell'assessore allo sport Adelio Boeri, sindaco Giuseppe del presidente Società Carlo Gonella, dell'on. Vitale Robaldo consigliere della Federazione pallone elastico e del dott. Germano Benzi, presidente del Consiglio della Regione Anche il parroco don Oreste Cervonetti, anziché procedere alla benedizione dell'impianto, ha preferito augurare Balocco alla Società le migliori fortune.

Poi parola passata due protagonisti gara probabilmente campionato. Ha vinto Berruti e per Balocco è stata la prima sconfitta della stagione po una decina di

torneo i tifosi Balocco si trattato doccia fredda. partita è stata equilibrata fino al (5-5); poi due giochi per parte infine lo sprint finale campione d'Italia ha infilato giochi consecutivi.

Qualche errore troppo di Balocco in quest'ultima fase ha facilitato il successo avversario, meno a disagio contro di vento che spazzava lo sferisterio. *«Una sconfitta che non fa testo — ha detto alla fine il capitano della S. Stefanese con il solito sorriso sulle labbra — anche perché in campionato non ci sarà sempre vento»*.

Panatta batte anche Solomon

PARIGI — Panatta ha confermato di stare attraversando un momento di grazia esordendo con una secca vittoria in tre soli set (6-3, 7-5, 6-2) al torneo Roland Garros di Parigi contro lo statunitense Harold Solomon. L'americano considerato nettamente favorito: le classifiche internazionali lo collocano fra i primi dieci e nel tabellone del torneo parigino era stato piazzato come testa di serie numero 3.

SCHERMA - Edoardo Andreoli, «novità tricolore»

Un vercellese in gamba campione con la spada

Dei quattro titoli nazionali assegnati a Foggia ha destato scalpore quello conquistato spada Edoardo Andreoli, seconda categoria appartenente alla Pro Vercelli, impostato nel fioretto dal maestro Gnisci, poi allenato nell'arma triangolare dall'ex-azzurro zio.

Nuovo per scene tricolori questo robusto, caparbio torinese (universitario giurisprudenza) prossimo 23 anni, compensa l'handicap modesta statura e repertorio alquanto no, potenziale agonistico esplode attacchi in frecciata, tali da lasciar scampo agli avversari.

Ne qualcosa i grandi favoriti Bellone, Mazzoni (campione uscente), il barbuto Bianchi, presi d'infilata nell'ordine, pur avendo gettato lotta il peso loro superiore specializzazione nell'arma. Ha trovato un emulo meno resistente nello smilzo torinese del Club Scherma Marco Molinario, ora aviere a Roma, che termine quinto assalto dell'incandescente semifinale con Bianchi (troppo formula tre cinque, copiata tennis) ha ceduto quasi schianto, per poi arrendersi a Mazzoni nello spareggio per il terzo posto.

A siffatte prestazioni grande spicco non hanno fatto riscontro quelle di piemontesi gara, appata lusinghiera l'affermazione dell'altro aviere subalpino Max Boano, pervenuto all'eliminazione (a 16) della sciabola, in compie i primi passi.

un po' invece l'azzurro vercellese Falcone, bloccato dallo milanese Gil Pezza, al rientro un lungo soggiorno negli Uniti, nonché tenne Bermond di Ivrea. Non hanno avuta amica la sorte due Club Scherma Dianella Gobbato Giulia Mazzoli, cascate debutto diretta (senza ricuperi) contro le azzurre Sparaciari e Coltorti.

Un pizzico di sorpresa anche sciabola, benché napoletano Meglio, dopo primeggiato campo juniores, figuri nella squadra medagliata d'argento olimpico Mosca. Il ritiro di M.A. Montano e l'infortunio Dalla Barba facevano pensare nel quinto Maffei, ma il romano riil peso della lunga carriera dovuto accontentarsi terza posizione, dato che l'allievo Scalzo... ha superato il maestro.

scontato invece nel fioretto: mestrino (iridato «under campione due anni fa) ha concesso il primo bis dominando la rivelazione Cerioni, quando già prima Montano poi Cervi erano prematuramente rientrati negli spogliatoi; l'anconetana Sparaciari, vertice nel '77, ha fatto altrettanto a spese rediviva Ciccohanno avuto spianata la troppe assenze per malanni denunciati dalla «tribù» Mestre, Vaccaroni a Dal Zotto Borella, oltre ai detentori titoli livornese Scuri la Clara Mochi.

giugno negli allenamenti collegiali di Formia ci si potrà rimettere in sesto per i mondiali di Clermont Ferrand (2-12 luglio).

Carlo Filogamo

Pallavolo minore: i risultati Il Borgomanero è quasi in C1

— Ad turno conclusione Borgomanero ha tasca biglietto la sembra impossibile i novaresi non battano Occhieppese. i due punti Da decidere ancora, invece, la quarta retrocessa: Borgofranco ed Olimpia Aosta appaiate in graduatoria si giocheranno sabato nello scontro diretto la permanenza nel campionato regio-

Splendor - Casale 1-3; Olimpia - 0-3; Occhieppese - Borgo - Borgomanero 6-2. Rip.: Junior Casale.

Classifica: Borgomanero 28; Bellavi- Vallemosso Junior 18; Borgo- Olimpia 16; Splendor 16; Gal- 6; Occhieppese 0. (Vallemosso 1 in più).

- A: Borgoma- Casale 1-3; - 3-2; Chatillon - Galliate 2-3; - Libertas n.p.

Delfini Sanmartinese 24; Arona 20; Gimar Galliate Chatillon, Borgomanero 8; Nus 6; 2. (Sanmartinese 2 partite in 1 in Delfini Gimar più).

Girone B: Doyukai - 2-0; CRDC - Scelto Acqui 2-3; Virtus - Imi Pinerolo 2-3; Riposo: Ufo e Scilp.

Virtus Novi 22; Imi, Moncalieri 18; Scelto, Scilp, Doyukai 12; Ufo 6; CRDC 0. (Imi, Doyukai, Ufo e CRDC 1 in meno).

C: - 1-3; Cn n.p.; Boutique del Cn - n.p.; Venaria - Cirié 3-2.

Lingotto Cirié, Rivarolo 16; Boutique, Venaria 14; Lanzo 4; 0.

VIENI E VINCI

STACCA UN PETALO DAL FIORE E VINCI UNO DEI SIMPATICI OMAGGI PERSONALIZZATI FIAT

COMPRA E VINCI

UNA RITMO E, SE SEI FORTUNATO, PUOI VINCERLA. OGNI UNA RITMO IN PALIO ED VINCITORE SICURO. APPROFITTA DEI NOVE GIORNI FORTUNATI DI "PRIMAVERA FIAT".

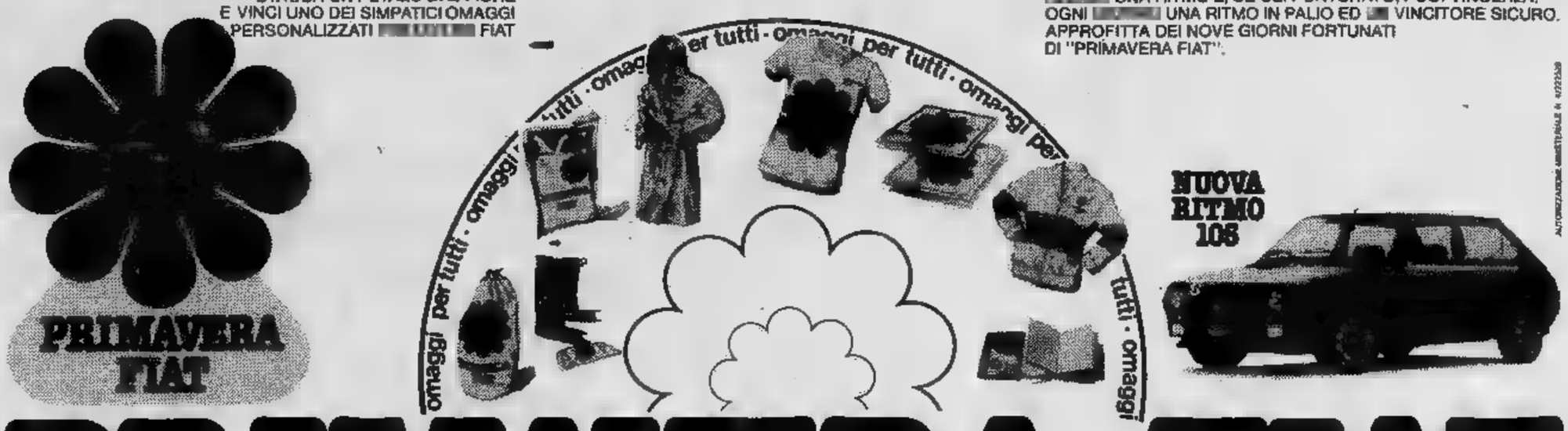

PRIMAVERA FIAT

PER FARTI VINCERE DEI PREMI, PER PRESENTARTI LA NUOVA RITMO TC, MA SOPRATTUTTO PER RICEVERTI DA VERO AMICO.

NELLE SUCCURSALI E CONCESSIONARIE FIAT

DAL 25 MAGGIO AL 3 GIUGNO 1981

SALONE APERTO

FIAT

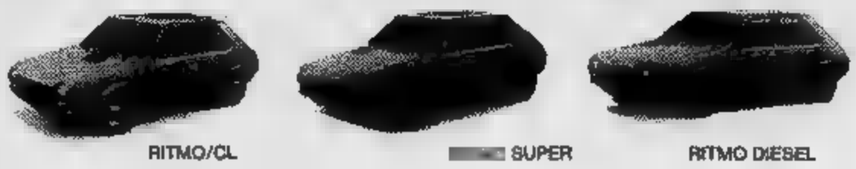

Prima Categoria - I dilettanti chiudono la stagione

GIRONE D - Una marcia forse irripetibile

Con i gol di Petrilli Moncalieri da record

Il girone D [illegible] campionato [illegible] Prima Categoria è finito. [illegible] tendo tutti i record, il Moncalieri dopo 14 anni di attesa [illegible] secondi posti l'ha vinto alla grande. Alla [illegible] dei risultati conseguiti, la squadra presieduta [illegible] Notario e [illegible]lagamba e [illegible]ta [illegible] Parodi ha tutti i numeri, non qualche leggero ritocco, per essere [illegible] le protagoniste anche nel campionato [illegible] Promozione.

Questo [illegible] ruolino [illegible] marcia, forse irripetibile, [illegible] il quale si presenta al giudizio [illegible] categoria superiore: 24 vittorie, [illegible] pareggi [illegible] due sconfitte in [illegible]: 79 [illegible] segnate [illegible] 21 subite. Ventisei gol [illegible] trionfo [illegible] calierese sono [illegible]i [illegible]ati dal «bomber» Luigi Petrilli, capo cannoniere di tutti i gironi; 12 da Salerno [illegible] 12 [illegible] Tassello, 11 da Vecchio [illegible] 10 [illegible] sempre validissimo Pasqua; [illegible] [illegible] De Marino [illegible] uno ciascuno da tutti gli altri giocatori, escluso [illegible] por[illegible] Rulent da [illegible] giorni felice sposo.

Alle spalle dell'undici campione, [illegible] dodici lunghezze [illegible] distanza in [illegible]gi, si sono piazza[illegible] nell'ordine: Chieri, Millefonti, Borgo Uriola, Cambiano, Nichelino [illegible] Susa. Le ultime cinque a pari punti. Tutte [illegible] altre squadre seguono in una classifica molto breve che indica [illegible]me la competizione sia stata combattuta [illegible] quanto [illegible] formazioni si siano equivalse sul piano del risultato [illegible] [illegible] rendimento.

Pur non impensierendo [illegible] la capolista, [illegible] Chieri [illegible] disputato un onesto campionato, tenendo [illegible] ai pronostici [illegible] vigilia [illegible] lo davano con il Su[illegible] tra i sicuri protagonisti [illegible] torneo. Qualcosa di più ci [illegible] aspettava invece [illegible] Lucento, [illegible] partito [illegible] [illegible] cammino, dopo una serie [illegible] prestazioni esaltanti è arrivato a ridosso [illegible] Moncalieri ridan[illegible] vivacità [illegible] [illegible] [illegible] pionato. Molto [illegible] [illegible] è comportato anche il Borgo Uriola, la prima squadra che [illegible] riuscita nell'impresa di battere la capolista ritanciando le speranze degli inseguitori. [illegible] pimpante formazione rivolese [illegible] Falduto, Noce [illegible] Pozzato, [illegible] [illegible] Tanzillo, ha [illegible] con il Santena e il Cambiano il gruppo [illegible] matricole, facen[illegible] più volte soffrire squadre [illegible] sulla [illegible] avrebbero dovuto agevolmente superarla.

[illegible] [illegible] inevitabile, [illegible] giornata [illegible] torneo ha designato anche [illegible] [illegible] che [illegible] accompagnare il Borgo San Remo in Seconda Categoria. E' toccato al [illegible] Cto, un undici appena promosso [illegible] [illegible] [illegible] un [illegible] [illegible] [illegible] incidenti, [illegible] [illegible] espulsioni, ma [illegible] comunque non si [illegible] mai dato [illegible] vinto [illegible] ha vivacizzato la parte [illegible] [illegible] torneo.

[illegible] Leva

B. F. CAMBIANO - [illegible] LIERI 2-4 — **[illegible]. F.** [illegible]bi; Cosma, Cuvertino; Fu[illegible] Sanfilippo, Tozzoli; Rubatto, Bonato, Trevisan L., Sermino, Trevisan G. [illegible] Rulent; Castrogiovanni, [illegible] [illegible] rino (45' Falbo), Ferrero, Ra[illegible] Feletti, Tassello, Vecchio, Salerno, Pasqua ([illegible] Musarella), Petrilli. [illegible]: 9' Tassello, 20' Salerno, 26' [illegible] L., 42' e 55' (rigore) Petrilli, 85' Sermino. [illegible] Favaron.

BORGO SAN REMO - SUSA 0-3 — Borgo San Remo: Ingo; Vallero, Alchino; Inturi, Clementi, Ortoncelli; Marinella, Roncon, [illegible] Venuto (46' Ferriani), Gennaro, [illegible]illa. [illegible] Martellosio (46' Ferrari); Tirinzio, Pellissero; Tua (70' Ricchetto), Cadelano, Zerbolis; Ventura, Neroni, Bombardieri, Siciliano, Cataldo. [illegible] 43' Zerbolis; 75' Cataldo; 80' Siciliano. **Arbitro:** Gazzola.

CONDOVE - LASCARIS 2-2 — [illegible] Torasso; Beltrame, Martin; D'Amelio, Listello, Boi (75' Iannetta); Romagnino, Tognin, Arca, Jannon, [illegible] na. [illegible] [illegible] Martinengo, Bovolenta; Appiano, [illegible]lo, Cassano; Memeo, Rocchia, D'Elia (60' Baucclo), Mancini, Gallipò (25' Pinto). [illegible] 62' Cassano; 80' e [illegible] (rigore) Romagnino; [illegible] Listello (autorete). [illegible] Mellano.

MILLEFONTI - [illegible] [illegible] [illegible] [illegible] — [illegible] Pagano; Faghino, Toscano; Nitti, Lanini, Procopio; Lessio, Simiele, Chiricò, Costantino, Monanni (70' Pugliese). [illegible] [illegible] Guarise; Canavese, Acconciaiocco; Graglia, Mirizzi, Giraudo; Burzio, Frara, [illegible]nini, Sinopoli, Siciliano (73' Genova). **Reti:** 10' e 15' Simiele; 40' Chiricò; 60' Lessio; 65' [illegible]rzio; 70' Costantino. [illegible] Dutto.

LUCENTO - [illegible] [illegible] 3-4 — [illegible] Farruggia; Spinelli, Jezzi; D'Alessandro, Lavacca, Paladino; Ricciardi, Durante, Piemontese, Sollena, Spinosa. **Nichelino:** Sinigaglia; Solia, Di Carlo, Favale, Morando, D'Amicis, [illegible] Marco I (46' De [illegible] II), Ugolini (46' Magurano), [illegible] [illegible], Meone, Fresia. [illegible] 10' [illegible] 31' Nada, 21' [illegible], 40' [illegible]sia, [illegible] Piemontese, [illegible] [illegible]ciardi, 85' Durante.

[illegible] - [illegible] [illegible] 4-1 — **Barcanova:** Risone; Chiurato, Vernassa; Dall'Angelo, Grego, Armellino (70' Scagno); Marino, Cosseddu, Cornaglia, Broi, Pedron. [illegible] [illegible] **Ivest:** [illegible] Vocale, Varagnolo; Franzolin, Gennaro, Galetto; Calcagno, Cilli, Zanchi (74' Bertonelli), Congionti, [illegible] ghini (46' Lambiase). [illegible]: 11', 20' e 86' Pedron; 16' Dall'Angelo; 87' Grego. [illegible]tro: [illegible] gamo.

SOCIAL CTO - [illegible] 1-1 — **Social Cto:** Simionato; Fagiolino, Catanzaro; Gallo, Vitali, [illegible] Zillo; Aprile (70' Gigliotti), Tarollo, [illegible]o, Marrapodi (75' Nastasi), [illegible] Gianni. **Chieri:** Molino; Lo Vecchio, Marchioro; Mirasola, Cason, Sattolo; Chenna, Schettino, Calvi, Lasagna (72' Bacchero), Perretti. [illegible] 13' Calvi, 70' [illegible] Zillo. [illegible] Meoghi.

BORGO [illegible]A RIVOLI - CORSICA [illegible] 2-0 — **Borgo Uriola Rivoli:** [illegible] (48' Mennuti); Donà, Ciurca; D'Amico, Butera, Bottega; Antonucci, Pirrone, Briganti (48' Picciolo), Di Gennaro, Tarantino. **Corsica Beinasco:** Ragolia; Simone, Dessi; Melano, Romussi, Mazza; Valtese, Merlin, Campice, Racca, Carlotto. **Reti:** 71' Di Gennaro, 75' Pirrone. **Arbitro:** Capra.

GIRONE C - Dopo la retrocessione in extremis

Ora il Caluso cercherà di ricominciare da zero

CALUSO — *Non è bastato al Caluso vincere in casa contro il Vallorco per 3-2 perché,* [illegible] *pari col Rivarolo* [illegible] *punti, retrocede in Seconda Categoria per effetto* [illegible] *peggiore differenza* [illegible] *(—21* [illegible] *Caluso* [illegible] *—16 il Rivarolo). Implicato per* [illegible] *retrocessione oltre al Villanova,* [illegible] *condannate* [illegible] *settimane, vi era pure il Ciriè. La squadra di Musuruana* [illegible] *riuscì* [illegible] *sui* [illegible] [illegible] *del Casale,* [illegible] [illegible] *sicuro il risultato* [illegible] *con* [illegible] *al 4' di gioco ed* [illegible] [illegible] *vantaggio acquisito per* [illegible] [illegible] *gara.*

[illegible] *Il Ciriè* [illegible] *lotta per* [illegible] *retrocessione, l'interesse* [illegible] *si* [illegible] *accentrato* [illegible] *Rivarolo* [illegible] *Caluso. I calusiesi sono a*[illegible] *in vantaggio* [illegible] *un rigore di* [illegible] *Lazzari* [illegible] *20'* [illegible] *sono* [illegible] *raggiunti* [illegible] *minuti più tardi* [illegible] *indovinato tiro di Gimorri. Nella ripresa ha provveduto per due* [illegible] [illegible] *portare in* [illegible] *taggio i padroni* [illegible] [illegible] *Andreo. Al primo tiro (al 53') ha risposto Bianco,* [illegible] *dei migliori* [illegible] *campo,* [illegible] [illegible] *è arrivato il gol della vittoria* [illegible] *della provvisoria* [illegible] [illegible] *Il Rivarolo* [illegible] *avesse vinto a* [illegible] *volta.*

Contro [illegible] *Borgo Torrazza la squadra* [illegible] [illegible] *Carlo Frola ha vinto* [illegible] *filo* [illegible] [illegible] *partita che sembrava* [illegible] [illegible] [illegible] *male. La squadra locale,* [illegible] *del secco 4-2* [illegible] *all'andata, nutriva desideri* [illegible] *rivincita ed era andata* [illegible] *segno con Bellini al 39'* [illegible] *Casarsa al 54'. Per i rivarolesi accorciava Gliaschera al 56', Santovito riusciva* [illegible] *pareggiare all'86'* [illegible] *Di Benedetto, il terzino che* [illegible] [illegible] *re i gol,* [illegible] *la* [illegible] *squadra ad* [illegible] *minuto* [illegible] *termine.*

Al granata [illegible] *indispensabile la vittoria e* [illegible] *fischio* [illegible] *signor Canavese* [illegible] *Cuneo* [illegible] *cancellato l'ombra della retrocessione facendo esplodere* [illegible] *gioia* [illegible] *termine* [illegible] *un campionato* [illegible] *dimenticare. Gioia* [illegible] *i granata, dolore e* [illegible] *per il Caluso che dopo alcuni anni di permanenza in Prima Categoria retrocede in Seconda. Dagnini ed Actis hanno voluto puntare tutto sui giovani* [illegible] [illegible] *loro scelta è* [illegible] [illegible] [illegible] *s*[illegible] [illegible] *e hanno* [illegible] *nuto Guzzo,* [illegible] *portiere che farà sicuramente* [illegible] *anche se quest'anno con le 32 reti subite* [illegible] *pagato un po' lo scotto* [illegible] *sua inesperienza, da Andrio,* [illegible] *Landuzzi, Molaro, Passera, Amattels, allenatore, che da qualche anno conduce* [illegible] *squadra, più* [illegible] *nel corso* [illegible] *stagione* [illegible] *manifestato propositi* [illegible] *lasciare ma sistematicamente le sue intenzioni sono state respinte* [illegible] *gli è stata riconfermata la* [illegible] *fiducia. Ora* [illegible] *ricominciare* [illegible] [illegible] *e a* [illegible] *c'è* [illegible] *possibilità per risalire* [illegible] *questa Seconda Categoria.*

[illegible] [illegible]

CALUSO - VALLORCO 3-2 — Caluso: Guzzo; Zardini, Millo; Lauricella, Riccardino, Talion; Molaro, De Lazzari, Andreo, Landuzzi (46' Passera), Boschetti. **Vallorco:** Pella; Pagliero, Marchiaro (50' Arcesto), Scanavino C., Talion, Guglielmetti, Scanavino F., Bianco, Gimorri, Peradotto (65' Scalese). [illegible] [illegible] 20' [illegible] Lazzari (rig.), [illegible] Gimorri, 53' Andreo, 57' Bianco, 60' Andreo. **Arbitro:** D'Angelo.

[illegible] [illegible] - **RIVA[illegible] 2-3 — Borgo Torrazza:** Barberis; Maffia, Bellini; Alma, Zola, Federico (Casarsa), Costa, Pericchetti, Cecere (Frulla), Ruocco, Veneziano. **Riva[illegible]** Oddone; Siacero, Di Benedetto; Falcone, Gino, Santovito A., Palmieri, Gliaschera, Cigliano, Santovito G., Castellaneta. **Reti:** 39' Bellini, 54' Casarsa, 56' Gliaschera, 86' Santovito G., 89' Di Benedetto. **Arbitro:** [illegible]n[illegible]

CAR [illegible] - [illegible] MAU[illegible] [illegible] — Car Gassino: Pirani; Franceschetti, Todeschini, Ippolito, Arti, Bagarello, Pregolin, [illegible] Corato, Ravagnano, Rosso, Jerino, [illegible] [illegible] Aleati; Calvo, Del Manto; Fassari, Tagliento, Ossola; Berruto, Brazzo, Barbi, Iraci, Meynardi. [illegible] [illegible] [illegible] Di Corato, 7' Brazzo, 48' Meynardi, 85' Rosso.

[illegible] [illegible] - [illegible] [illegible] 1-1 — Castellamonte:** Ullo; Cappa, Pellone; Silva, Carbone, [illegible] (Messina); Vezzetti, Rosa, [illegible], Facchini, Ferrara (De Biasio). **Chi[illegible]** Parisi; Fabbian, Picchiura; Ghezzi, Portelli, [illegible] Natale, Giannone, Pellegrini, Di Salvatore, Museo, Cilluffo. **Reti:** Di Salvatore, Vessuti.

BERTOLINI [illegible] - [illegible] 2-4 — [illegible] Villanova: Spinoli (46' Righi); Diotto, Sette, Rocchietti, Griglione (50' Francilli), Bergamino, [illegible], Legatta, Franco N., Franco V., Cammarata. [illegible] Calià; [illegible]asparini, Gioanetto (46' Bianco), Angelici, Benvenuti, Di Leone, Mascolo, Ravicchio, Rista, [illegible]runo, Franco P. (80' Bucci). **Reti:** 8' Rista, [illegible] Franco P., 47' Ravicchio, 49' Franco V., 76' Mascolo, 78' Franco V. (rig.). **Arbitro:** Goggi.

SAN [illegible] - RIVARA 1-0 — [illegible] [illegible] Pignataro; Bellante, Nicolai, Loduca, Raimondi, Bini, Sannino, Succi, Marinelli, De Masi, Cirillo. **Rivara:** Vernazza; Morea, Roberto, Berardi, Castelli, [illegible]a, Fenoglio, Marietti Guido, Brizi (46' [illegible] G.), Paggi, Cutugno. [illegible]: 53' Cirillo.

PROGRAMMA FAVRIA - SETTIMO [illegible] **— Programma Favria:** Lauro, Veronese, Bargelli, Giordana, Tarizzo, Centola, Vernetti, David, Licciardi (Benedicenti), Di Gianni, D[illegible] Esposti (Diatribe). [illegible] Costanzo, Romano, Cesarato, Marzullo, Dovigo, Agostaro, Tancredi, Cattarello, Cristiano, Braccagni, Fundone. **Reti:** 1' Dovigo (aut.), 2' Cristiano, 25' Licciardi, [illegible] Cesarato (rig.), 70' Vernetti, 75' [illegible] Gianni (rig.). **Arbitro:** Gugliotti.

CASELLE - [illegible] 6-1 — Caselle: Spezz[illegible] Rizzati, Ruggero, Parmigiani, Pitton, Gianotti, De Vecchi, Borello, Mangolini, [illegible] Trevisani. **Ciriè:** Mauriello, Ferrari, Conte, Beria, Pieralmoni, Crespi, Briguglio (48' Marino), Cruciani, Buggia, Masso (70' Martignano), Fava. **Rete:** 4' Fava.

● UN INCONTRO TRIANGOLARE di nuoto tra le squadre torinesi del Fiat ed una rappresentativa e lo Jadran di Spalato avrà luogo domani nella piscina di 50 metri di via Giulio. Inizio ore 18.

Dal calcio giocato a quello parlato: tante ipotesi

Ecco chi spera nei «ripescaggi»

Ora la Prima Categoria [illegible] terminata per tutti, [illegible] ultimi [illegible] sono stati [illegible] [illegible] hanno interessato due formazioni del Novarese, l'Olimpia [illegible] la Romentinese. Finito il calcio-giocato, incomincia il calcio-parlato ed [illegible] [illegible] vari movimenti sul mercato acquisti-vendite [illegible] società volgono l'attenzione verso la Lega. L'argomento [illegible] quale dirigenti [illegible] tifosi vogliono [illegible] parlare è racchiuso [illegible] una parola magica: «ripescaggio».

Proprio la situazione [illegible] abbastanza confusa [illegible] quanto accadrà [illegible] consente di chiarire [illegible] realtà e di [illegible] alcune supposizioni che faranno sognare [illegible] occhi aperti.

Cominciamo [illegible] cose sicure: la Promozione [illegible] all'Eccellenza Novese, Seo Borgaro, Trecate ed [illegible] squadra da scegliere tra Ivrea [illegible] Cossatese. In Prima Categoria scenderanno [illegible] possibilità [illegible] ripescaggi [illegible] [illegible] precisato che in [illegible] [illegible] posti liberi [illegible] privilegia la Seconda classificata [illegible] campionato inferiore piuttosto che l'ultima in quello superiore) Bacigalupo [illegible] Pont Donnaz. Dalla Prima alla Promozione saliranno: Stresa, Bollengo, Mathi, Moncalieri, Sommarivese e Valenzana. Scende[illegible] in seconda: Olimpia, Romentinese, Châtillon, Verrone, Villanova, Caluso, Social Cto, Borgo S. Remo, Moretta, Pedona, Bassignana e Balzolese. Fin qui le [illegible] tezze.

Supponiamo [illegible] un [illegible] non lontano [illegible] [illegible] per completare i quadri dell'Eccellenza [illegible] faranno [illegible] ripescaggi in tutta Italia; [illegible] ovvio che due [illegible] fortunate dovrebbero essere [illegible] nostra regione e sarebbero, in ordine di classifica, la perdente [illegible] spareggio tra Ivrea e Cossatese più l'Acqui. A questo punto entrano in gioco i ripescaggi dalla Prima Categoria. Ovviamente le seconde classificate avranno [illegible] precedenza. Palpitano, in ordine di girone, Juve Domo, Santhià, Gassino, Chieri, [illegible] [illegible] Spinettese. Di queste società la Juve Domo ed il Chieri [illegible] [illegible] in [illegible]rie D, Gassino [illegible] Bra recentemente in Promozione, Spinettese [illegible] Santhià vantano passati [illegible] gloriosi o [illegible] lontani.

Ma l'ipotesi più suggestiva per i presi[illegible] [illegible] Prima Categoria, [illegible] di conseguenza anche per quelli della Seconda [illegible] [illegible] Terza, è [illegible] creazione del tanto auspicato terzo girone di Promozione. Certo siamo lontani dalle elezioni per la presidenza [illegible] comitato [illegible] sarebbe più logico rimandare questa novità ad una data più prossima [illegible] votazioni, magari anche soltanto [illegible] prossimo [illegible]. Ma i presidenti incalzano. Se la Promozione [illegible] tre gironi sarà a 16 o 14 squadre comporterà un movimento di circa 16-22 formazioni. Oltre [illegible] già [illegible] dobbiamo quindi aggiungere [illegible] [illegible] classificate: Bellinzago, Gattinara o Strambino, [illegible] Maurizio, Millefonti, Narzolese e San Carlo o Comollo.

Insomma c'è speranza quasi per tutti. [illegible] dimentichiamo [illegible] questo terzo girone consentirebbe [illegible] risparmio [illegible] nelle spese di trasferta di ogni [illegible]à: i dirigenti [illegible] ogni anno con i propri soldi finanziano [illegible] squadre sperano che il progetto si concretizzi.

Giancarlo [illegible]

Promosse e bocciate ecco la situazione

GIRONE [illegible] — Stresa p. 43 (in Promozione); Juventus Domo 36; Bellinzago 35; Dormelletto 34; Cerano [illegible] Quarnese 30; Ju Cameri e Mezzomerico 29; Bavenese 28; Cravolese 27; Galliate 26; Bogogno e Carpignano 24; Briga 23. Retrocedono: Olimpia e Romentinese.

GIRONE B — Bollengo p. 37 (in Promozione); Santhià 3[illegible] Gattinara [illegible] [illegible] 33; Sandigliano e Vigliano 29; Pro Rosaio 28; St. Vincent 24; Quincinettese e Tronzanese 23; Fulgor 22; Fenis 21;. [illegible] Châtillon e Verrone.

GIRONE C — [illegible] p. 46 (in Promozione); [illegible] [illegible] 41; S. [illegible] 37; La [illegible] 33; L'Audace S. S. 31; Programma V. F. 31; Caselle e S. Mauro 30; Vallorco 29; [illegible] 28; [illegible] Castellamonte 26; Ciriè 24; Caluso e Rivarolese 22; Bertolini V. 14. Retrocedono: Caluso e Villanova.

GIRONE D — Moncalierese p. 52 (in Promozione); Chieri 36; Millefonti 33; S. F. Cambiano, Borgo Uriola, Lucento, Nichelino e Susa 32; Barcanova 28; Corsica Beinasco e Lascaris 27; Condove e Victoria Ivest 26. Retrocedono: Social Cto e Borgo S. Remo.

GIRONE E — Sommarivese p. 44 (in Promozione); Bra 41; [illegible] 34; Villafranca e Supermarmiol 30; Vaiso 28; [illegible] 25; [illegible] e [illegible] Dronero 24; [illegible]gnolese [illegible], Piossasco 21; Sovas 19. Retrocedono: Moretta e Pedona.

GIRONE F — Valenzana p. 37 (in Promozione); Spinettese 35; S. Carlo e Comollo 32; Ozzano e Trino 29; Felizzano 28; Gaviese 25; Asca e Monferrato 22; S. Giuliano 21; Bassignana e Quattordio 20; Balzolese 12. Retrocedono: Bassignana e Balzolese.

Così nel Girone A

BELLINZAGO - [illegible] 1-0 — Bellinzago: Peretti; Valentini, Aiello; Merlini, Siviero, Barbero; Fortina, Gavinelli, Volpi, Marini, Grandi. [illegible] Vicario; Digiffico, De Stefani; Tomola, Marian, Zonca; Gradogna, Punchia, Festinoni, Boggiani, Albano. [illegible] Gavinelli 78'. **Arbitro:** Rossato.

CERANO - BAVENO 2-0 — [illegible]: Sigismondi; Conti, Pirolini; Palazzo, Allegra, Pollini; Andolfi, Lavagno, Uberzio (Sarti 66'), Andreolatti, Bongini. [illegible] Vanna; Fulcheri, Matacarne; Solivani, Pirazzi, Luvigni; Conterio, Gandini, Finetti, Grande, Maffioli. [illegible] Massobrio.

GALLIATE - DORMELLETTO 0-1 — Gal[illegible] Verrocchia; Marcellan, Somaglino (Pasquali 46'); Franchi, Nominelli, Belletti; Sette, Pagnutti, Montuoro, Zandolini, Portoni (Leoni 80'). [illegible] Facchi; Brocca, Cerutti; Battaglia L., Rossi, Tosi; Bighini, Boschiroli, Battaglia C., Mancuso (Poletti 35'), Colonna. **Rete:** Colonna al 7'. **Arbitro:** [illegible] Precivalle.

[illegible] - [illegible] [illegible] — [illegible] Marino; Crugnola, Ferrari II; Castano I, Boschi, Castano II (Bossi 46'); Finessi, Rosate, Storace, Ferrari I, Gambaro (Scala 70'). **Olimpia:** Pinton; Magnaghi, Cavalli; Brustia O., Mairati, Ardizio; Maffei, [illegible], Tamagni, Mosca (Pisciotta 55'), Brustia R. (Giannicolo). **Arbitro:** Mantovani.

CARPIGNANO - [illegible] [illegible] — Carpignano: Guareschi; Frassi, Brustia; Brunazzi, Boitani, Tribolo; Porzio, Santini Ferratt, Bergamaschi, Franchini. **Mezzomerico:** Zanetta; Lavatelli, Sinesi; Zenone, Milanesi, [illegible] Valli; Calvano, Leonardi F., Fregonara, Leonardi E., Fumagalli. [illegible] Fregonara al 55' e al 70'. [illegible] [illegible] Cogliano.

JUVE DOMO - [illegible] [illegible] — Juve Domo: [illegible] Coscio; Fusè, Ferraris; Margaroli, Azzoni, Bellintani; Mastria, [illegible], Merlini (60' Lipari), Titone, Fortis. **Briga:** Tirelli; Panizza, Moroso; Pattaroni, Valsesia, Forzani; La Morte, Gervasoni, Campi, Mola, Di Sala. [illegible] Zuccolo.

[illegible] - [illegible] 1-0 — Stresa:** Fasoli; Pivanti (50' Trisconi), Paris, [illegible] Lu[illegible] Laganaro, Masoero, Pinto; Bolle, Piemontesi, [illegible] Simone, Castagna. [illegible] [illegible] Ardissone; Oro, Bettoni; Masto, Conti, Bertuccini; Bucci, Caramucci, Modena, Faccetti, [illegible] (46' Taberone). [illegible] 20' De Simone. **Arbitro:** Penna.

Martedì 26 Maggio 1981

Viaggiare

... AVVENTURE DI ... A ... Piero Soria - Direttore ... Doglio - SUPPLEMENTO DEL MARTEDI'

Appuntamenti nel mondo

Grazzano Visconti (Piacenza) — Festa della Primavera e corteo storico, il 31 maggio. In ricordo ... passaggio di Valentina Visconti, figlia ... Gian Galeazzo duca di Milano, in viaggio per la Francia dove andava sposa a Luigi I ... Orléans, fratello di Carlo VI. I personaggi in costume rappresentano «Trionfi» viscontei ... i Tarocchi milanesi del 14° secolo.

Sperlonga (Latina) — 4ª Sagra degli Ortaggi, il ... maggio.

Sonnino (Latina) — Il ... maggio, Sagra delle Torce ... ricognizione notturna ... confini comunali, secondo un antico rito.

Bologna — *Sia* — Fiera gastronomica internazionale e Fiera commerciale, dal 30 maggio al 7 giugno.

... (Como) — 9ª Camminata Manzoniana, il 31 maggio. La partenza è ... 8,30 da piazza Affari; l'arrivo ... a Villa Manzoni, dopo 21 chilometri ... camminata attraverso i più noti luoghi manzoniani. Premi per tutti i partecipanti.

... (Asti) — Sagra delle frittelle, il 31 maggio. Con mostra di pittura, ... pesiri, tiro ... fune, giochi per bambini ... partita di pallavolo.

Cervia (Ravenna) — Sposalizio del mare, il 31 maggio. La ... ha origini molto antiche (1445) e fu istituita ... vescovo ... Pietro Barbo. Il rito celebrato ricorda però un episodio non documentato storicamente, ... tramandato ... leggenda: il vescovo, naufragato davanti ... coste ... Cervia, riuscì a calmare ... grosse onde gettando in mare il suo ... pastorale. Il ... si incontra con il sindaco nel primo pomeriggio; poi ... forma un corteo, preceduto ... ... musicale e da paggetti in costumi cinquecenteschi, che raggiunge ... porto ... imbarca ... grandi pescherecci. Al largo ... svolge lo «Sposalizio», il ... impartisce la benedizione ... getta in ... il ... anello legato ... un nastro colorato. Immediatamente alcuni marinai si buttano in acqua e fanno a gara ... ripescare l'anello, che apparterrà di diritto a chi lo ... trovato.

Sassari — Cavalcata sarda, ... 31 maggio, giorno dell'Ascensione. ... manifestazione folkloristica di maggior spicco che si svolge ... in Sardegna. Vi partecipano ... 500 persone in co..., con ... abiti tipici ... varie regioni ...a. ... richiama alla vittoria riportata verso il 1000 sulle orde ... e ... un atto ... omaggio riservato un tempo ai sovrani e ai principi in visita ... Sardegna. Vi prendono parte, oltre a numerosi cavalieri, coppie a cavallo ... «traccas» trainate ... ... infuriati. La cavalcata inizia la mattina e termina ... ... giorno; il pomeriggio e fino a tarda ... i gruppi regionali si esibiscono ... canti e ...

Amburgo — *Portec*, ... 27 al 29 maggio. Salone Portuario internazionale ... Congresso.

... — *Isa*, ... 27 al 31 maggio. Rassegna internazionale dei Collezionisti: antichità, armi, monete e rarità varie.

Hannover — *Ligna Hanover*, dal 27 maggio al ... giugno. Rassegna internazionale ... ...chinari ... attrezzature per le industrie ... legno.

... — *Laser*, ... 1° ... 6 giugno. Congresso internazionale e Fiera commerciale ... strumenti elettronici per ... ottici.

... — ... internazionale, ... 2 all'11 giugno.

Birmingham — *Ies*, dal 24 ... ... maggio. Salone internazionale ... Elettronica ... Automazione.

Oslo — *Nor-Medex* ... ... maggio. ... 6 giugno. Mostra di ... per la salute pubblica ... il ... sociale.

Lubiana — *Env Yug*, ... 26 ... ... maggio. Salone internazionale ... ... protezione dell'ambiente.

Budapest — Fiera internazionale ... Primavera, fino al 28 maggio.

... — *Rehamex*, ... 26 ... 31 maggio. Rassegna internazionale per la terapia di riabilitazione ... l'integrazione degli handicappati.

Ennis (Co. Clare) — Festival di musica tradizionale irlandese, dal ... ... 31 maggio. E' ... manifestazione annuale ... ... la più importante ... di questo genere musicale. Vi partecipano i migliori complessi nazionali, che giungono a ... ... ogni contea irlandese con i loro strumenti tipici: pifferi, ... se, tamburelli, violini, il melodico ... il caratteristico «Uillean».

Bruges (Belgio) — Processione del Santo Sangue, ... 28 maggio giorno dell'Ascensione. Si svolge nel pomeriggio ... dura un'ora e mezzo. E' un avvenimento religioso, folkloristico e di rievocazione storica. ... episodio ... 1150, al ritorno ... Thierry d'Alsazia, conte ... Fiandra, ...lla ... crociata. Egli affidò alla cittadina un reliquario contenente alcune gocce ... sangue di Cristo. Riconoscenti e ammirati per ... coraggio del conte, gli abitanti formarono ... ... processione accompagnata da drappi, bandiere, orifiamme. Ancor oggi la reliquia ... la protagonista ... processione, durante ... quale ... rappresentate con ricchezza ... colori e ... immagini alcune scene ... Vecchio ... Nuovo Testamento.

... (Côte-d'Or - Francia) — Corsa dell'anello, il 31 maggio. E' ... più ... corsa a cavallo ... ... la Francia e ... ... 1639.

... — Fiera internazionale, ... 23 maggio ... 1° giugno.

Ajaccio — ... dei pescatori ... processione, ... 2 giugno.

Kyoto — Takigi Noh, il 1° e ... 2 giugno, ... rappresentazione che si tiene al tempio ... Heian. Spettacoli ... varie scuole ... vengono presentati ... ... luce ... torce, su uno speciale palcoscenico all'aperto allestito nel recinto ... Tempio.

Hong Kong — ... *81*, dal 27 al 30 maggio. Mostra internazionale della Costruzione.

Las Vegas — *Facilex*, durante tutto il mese ... giugno. Fiera commerciale internazionale ... progettazione, design, costruzione ... equipaggiamento di strutture ... lo sport ... il tempo libero.

Chicago — Mostra ... ... Manutenzione impianti ... ingegneria, dal 1° al 4 giugno.

Hartford (Connecticut) — Civic ... ...s Festival, ... primi di giugno. Dieci giorni ... manifestazioni ... spettacoli, tra cui: ..., concerti, saggi ... danza, competizioni ... bande musicali, mostre d'arte ... parate piene ... colore.

Singapore — *Agrimac*, dal 1° al ... giugno. Salone internazionale di Macchinari agricoli, forniture e servizi.

Singapore — *Fish*, ... 1° al 5 giugno. Salone internazionale ... Pesca.

Taipei (Taiwan) — ... edili e ferramenta, dal ... ... maggio.

SPETTACOLI

Genova — *Don Pasquale* ... Donizetti (al Margherita, ... maggio). Direttore Zdnek Macal, regia Sylvano ...

... — *Cullberg Ballet* (Teatro Olimpico, dal 3 ... 7 giugno) danza moderna svedese di gusto espressionista. *Attila* di Verdi (Teatro dell'Opera, ... 2 giugno) ... Nicola Ghiuselev, Matteo Manuguerra e Maria Parazzini.

... — *Aterballetto* (Nazionale, ... 31 maggio) coreografie ... Tetley, Tudor, Balanchine e Amodio; solista Elisabetta Terabust Etoile ... London Festival Ballet.

... — *Das Atmende Klarsein* (il 30 maggio) nuovo lavoro di Luigi Nono.

Perugia — *Salvatore Sciarrino, produzione cameristica* (Pinacoteca, il 31 maggio).

... — *Le Premier* di Israël Horovitz (dal ... maggio al ... giugno al Théâtre National-Petite Salle). *Un certain plume* (Théâtre de Poche) di Henri Michaux con Philippe Gerluck. Introspezione psicologica e sperimentalismi linguistici del poeta scoperto ... ... nel 1941.

Londra — Rock: *Bruce Springsteen* (Wembley Arena, 29-30 maggio e 1, 2, 3 giugno). *Sky* (London Royal Albert Hall 11-12 giugno). Whitesnake (Hammersmith Odeon 29-30 maggio). *Toyah* (Hammersmith Odeon ... giugno). *Wishbone Ash* (Rainbow ... giugno).

Vienna — Festival del Teatro fino ... 1° giugno: ... Burgtheater saranno rappresentati, *L'Albergo della Montagna* di Vaclav Havel ... *Ogni bravo ragazzo merita* ... *lavoro* ... Stoppard ... Previn, opere che hanno provocato il ritiro ... Urss ... Cecoslovacchia perché parlano di dissidenza.

MOSTRE

... — *Quattro secoli* ... *costumi di balletto: un tributo al Royal Ballet* (Victoria ... Albert Museum, fino al ... luglio). *Hilla: 75 anni di Mobili inglesi* (al Victoria & Albert, fino ... ... maggio). ... *Mostra d'Arte e d'Antiquariato* (Olympia ...13 giugno). *Louise Nevelson* (Wildstein, fino al 29 maggio) sculture ... collages. *Turner e il sublime* (British Museum, fino a settembre). *Robert Rauschenberg* (Tate Gallery, fino ... 14 giugno) collages, Ready-Mades ... serigrafie. *Pittura Principesca* ... (British Museum, ... settembre).

... — ... *Hopper, l'Arte ... l'Artista* (Stedelijk Museum, fino al 17 giugno).

... — *Arte Minimalista e concettuale della Collezione Panza ... Blumo* (Museum für Gegenwartskunst, fino ... 28 giugno).

... — *Pierre Bonnard* (Musée Rath, fino all'8 giugno) 70 dipinti e ... centinaio ... disegni dal ... al ...

St. ... ... Vence — *Argile, poesia e pittura* (Fon... Maeght, fino all'8/8).

Parigi — *Amedeo Modigliani* (Musée d'Art Moder... ... ... Ville, fino ... ... giugno). *Fernand Léger, la poesia dell'oggetto* (Musée National d'Art Moderne, fino a luglio). ... *contemporanei* (Musée d'Art Moderne ... ... Ville, fino al 15 settembre). *Leonetto Cappiello*, grafico ... caricaturista (Grand Palais, fino al ... giugno). *Architettura ... interni* (Centre Pompidou, fino al 31 luglio). *Gilbert & Georges, Body Art* (Mu... National d'Art Moderne, fino a giugno). ... *Dürer a Ingres, 200 disegni ... donazione Vallotton* (Chapelle ... Petits Augustins, fino a giugno. *Parigi-Parigi, creazioni in Francia 1937-1957* (Centre Pompidou, 26 maggio-2 novembre.

Amburgo — *Vienna intorno al ...* (Kunsthalle, fino al 31 maggio). *Come ci si può appropriare dell'arte* (Kunsthalle, fino al 21 giugno).

... — *I realismi tra rivoluzione e reazione 1919-1939* (Kunsthalle, fino al 30 giugno).

Caracas — *Paul Klee* (Museo di arte contemporanea, fino ... fine maggio): dipinti ... disegni dalla «Collezione ... di Düsseldorf.

Washington — *Vassilij Kandinskij: improvvisazioni* (National Gallery, fino all'estate) dipinti ... ...gni eseguiti tra il 1909 ... il 1913. *Porcellana Americana* (Renwick Gallery, fino ... 16 agosto). *Andrea Palladio, disegni* (National Gallery of Arts, fino ... 5 luglio).

... — *Kandinskij, acquarelli* (High Museum ... Art, fino ... 31 maggio).

... — *Libri Neogotici* (Walter Art Gallery) 1° giugno-29 luglio. *Piet Mondrian* (Museum of Art, fino al 20 settembre) pittore olandese fon... di ... Stijl.

... — *Leonardo ... Vinci, studi di natura ... Castello ... Windsor* (Metropolitan, fino al 7 giugno). *Chuch Close* (Whitney Museum, fino al 21 giugno). Sono esposti gli ... ritratti colorati ... hanno fatto la fortuna di Close. *Arshile Gorky, retrospettiva* (Guggenheim Mu... fino ... 26 luglio) esponente armeno dell'Action Painting.

... — *Picasso, Collezione di ... Picasso* (Palazzo Grassi, fino ... luglio).

... — *Lorenzo Lotto* (Chiesa ... ...ù e Loggia ... Mercanti, fino a luglio) ... dipinti ... celebrare i 500 anni ... nascita.

... — *Lorenzo Bernini* (Musei Vaticani).

... — *I Grandi Bronzi ... Riace* (Museo Archeologico, fino ... ... giugno).

Giugno 1981

Le proposte sconto di

Viaggiare

Il supplemento del martedì di STAMPA SERA

Dal 6 giugno
MOMBASA
per 17 giorni
L. 979.000
Ritagliando e inviando il ... a STAMPA SERA
Consegnate questo tagliando a Francorosso via Roma 366, tel. 53.35.35

Dal 19 giugno
PICASSO
3 giorni a Venezia
L. 125.000
Ritagliando e inviando il ... a STAMPA SERA
Consegnate questo tagliando a ... Roma 366, tel. 53.35.35

A Nord-ovest della Scozia

Ebridi

Storia e leggende

di

LE Isole Ebridi. Ricordi scolastici le collocano qualche parte nell'Atlantico più freddo brumoso e la loro totale assenza dai programmi turistici le sfuma più nella distanza e nella fantasia.

Già. Bangkok, Mombasa, i Caraibi oggi sembrano più vicini familiari certe parti d'Europa dove il sole non è di casa, dove non si agitano palmizi, dove il mare non è caldo invitante.

Così, paradossalmente, rimane ancora un certo piacere dell'insolito, un briciolo gusto della scoperta in luoghi non certo lontani come le Shetland, le Orkneys, Far Oer.

O le Ebridi, appunto. Eppure molto facile arrivarci.

Da Edimburgo, per esempio, attraversando la Scozia in direzione Nord-Ovest fino ad una località chiamata Kyle of Lochalsh.

Da qui, in pochi minuti di traghetto, si arriva sull'isola di Skye, più grande delle Erbidi Interne.

E è subito in un altro mondo. Qui — siamo all'altezza Stoccolma — c'è luce fino alle 23, ed luce che cambia continuamente. Si passa dal sole alla pioggia, dal grigio al blu, dalla madreperla rosa arancio, e i mutevoli colori del cielo, con gli arcobaleni i temporali, con i raggi lunghi sole che filtra nuvole, si riflettono sulla terra sul mare trasformandoli più volte nel di una giornata. Intorno all'isola il blu cupo delle acque si accende di bagliori freddi, di diamante. E' un mare da saga nordica, movimentato dall'andirivieni di grossi gabbiani cordiali e dal soffio di venti instancabili.

Il mare che si addentra nella terra in profondi Loch è di volta in volta lamina d'acciaio o lago serenamente azzurro, distesa viola dalle inquietanti profondità o bagliore dorato in scenografico tramonto. Insieme al paesaggio, colline e rosse che si alzano improvvise, guglie inesplicabili, di rocce lisce, senza vegetazione,

(foto Schrader)

di distese torba scura, di altipiani verdi piatti come tavole, contribuisce a dare l'impressione di una terra dimenticata dal tempo, agli albori della creazione.

Non ci si stupirebbe veder emergere, da Loch minacciosa- tranquilli, draghi da leggenda, di veder alzarsi, dalle strane colline, voli di pterodattili, o distinguere tra le rocce sagome di sauri preistorici.

Soprattutto quando vapori leggeri aleggiano in cima ai rilievi e sfumano i contorni dell'orizzonte, i paesaggi sembrano emergere freschi da un recente mistero. Il nome dell'isola deriva, appunto parola gaelica che significa Isola Nebbie, of Mist.

L'avventura di Bonnie Prince Charlie

Esiste, nel folklore scozzese, una oggi molto popolare, «The Skye Boat Song». Racconta la fuga sull'isola del giovane principe Charles Edward Stuart, meglio noto come Bonnie Prince Charlie che, sbarcato in Scozia Francia, riuscì a impadronirsi di Edimburgo con esercito popolare di soli trecento uomini. fortuna durò poco.

Sconfitto una prima volta dagli Inlesi a Derby, fu sanguinosamente sbaragliato Culloden 1746.

La britannica giovanile exploit, che riaccendeva le mai sopite speranze indipendenza degli Scozzesi, fu durissima. Vennero proibiti perseguitati tutti gli elementi che caratterizzano etnicamente il poppolo scozzese, I clan, I kilt, le cornamuse. I seguaci sostenitori che scamparono alla morte sul campo di Culloden furono imprigionati, esiliati o uccisi. Sulla principe venne posta taglia decisamente invitante che nessun scozzese si sognò di appetire. Anzi, Bonnie Prince Charlie, catastroficamente eroico, divenne l'eroe più amato dell'epopea scozzese, e condivisero romantica gloria la persona il luogo che l'aiutarono a sfuggire al nemico: Flora Mc Donald l'isola Skye.

Flora infatti accompagnò sull'isola il principe travestito da cameriera. I fuggitivi sbarcarono nella piccola Uig Bay, pittoresco semicerchio di sabbia contornato da pascoli verdi. Si diedero addio a Portree, la città più importante dell'isola, alla Mc Nab's Inn, locanda ora trasformata in elegante hotel che conserva la camera un tempo abitata da Flora. Dall'isola Bonnie Prince Charlie riuscì a riparare in Francia mentre Flora, dopo un soggiorno nella Torre di Londra e l'esilio in America tornò Skye.

E' sepolta nella pianura ventosa Kilmuir, davanti al mare. Sull'alta croce celtica sono scritte le parole che le dedicò il dottor Johnson, uno più entusiasti visitatori di Skye.

Il castello del Mc Leod

L'isola fu teatro, per secoli, delle lotte di due Clan rivali di origine celtica vichinga, i Mc Leod e i Mc Donald. Il castello questi ultimi è ridotto una rovina ricoperta di muschio e leggende, sul mare Dontuilm.

Il castello dei Leod, invece, gode ancor oggi ottima salute, ed è anzi, detentore di un record assoluto. E' l'unico castello di Scozia e delle isole ad essere stato ininterrottamente abitato per sette secoli, e ad esserlo ancora: ci vive il 28° Capo del Clan, Flora Mc Leod of Mc Leod. continua a pag. 3

Taccuino di viaggio

(Aggiornato ogni martedì)

Da 100 mila a 430 mila lire

Tutti i prezzi indicativi (Stampa Sera non si assume alcuna responsabilità sugli aggiornamenti non pervenuti in tempo).	PREZZO	DESTINAZIONE	GG.	ITINERARIO	TRATTAMENTO	
	103.000	Piemonte	2	MONFERRATO-LANGHE (con treno a vapore)	completa	*Francorosso*
	180.000	Parigi	7	(in treno)	e	*Crua*
	180.000	Montecarlo	3	PER IL GR. PREMIO DI F. 1	e colaz.	*Squirrel*
	245.000	Camargue	5	- AVIGNON - ARLES - TOULON (in pullman)	Pensione completa	*Ventana*
	260.000	Parigi	3	Soggiorno	Cam.	*Ativ*
	275.000	Valli Alpine	4	CHAMONIX - GSTAAD - INTERLAKEN		
	278.000	Ibiza	7	Soggiorno	pensione	*Ventana*
	278.000	Majorca	8	PALMA - CA'N PASTILLA	completa	*Alpitour*
		Malta	4	SLIENA (diretto)		*Francorosso*
	305.000	Austria	8	VIENNA - SALISBURGO	pensione	*Utras*
	322.000	Parigi	7	Soggiorno	Cam.	*Vimondo*
	340.000	Mykonos	8	ATENE - MYKONOS	Cam. a colaz.	*Vacanze*
	340.000	Castelli Loira	5	- TOURS -	completa	*Ativ*
		Jugoslavia	8	DUBROVNIK (soggiorno)	Mezza	*Yugotours*
	355.000		8	Soggiorno	Mezza	*Comitours*
	360.000	Londra	8	Soggiorno	Cam. e	*Ventana*
		Parigi	6	Diretto (in autopullman)	Pensione completa	*Ativ*
	375.000		8	TEL AVIV (diretto)	Camera	*Francorosso*
	390.000	Grecia	8	- MICENE - NAUPLIA -	Mezza pensione	*Comitours*
	390.000	Sicilia	8	PALERMO - AGRIGENTO - CATANIA	completa	*Malan*
	403.000	Eolie	8	VULCANO - PANAREA - LIPARI (crociera)	Pensione completa	*Francorosso*
	410.000	Tunisia	4	TUNISI (diretto)		*Comitours*
	410.000	Londra	7	Soggiorno	Cam. e	*Vacanze*
	419.000	Djerba	8	TUNISI - DJERBA	completa	*Alpitour*

(continua)

EBRIDI

Castelli sul mare

Kyle

Oasi naturalistica e segrete

EBRIDI

(foto Schrader)

Il castello, la cui parti più antiche risalgono al secolo XII e le più recenti al XIX, si affaccia su un panorama verde e blu. Lo sono le acque del Loch Dunvegan da cui prende il nome, verdi gli altipiani che lo circondano, tronchi il cono dalla cima appiattita.

Alle spalle del castello fiorisce un parco idilliaco, verde di alberi e cespugli, con prati, aiuole, laghetti cosparsi di fiori multicolori. Uno scenario insolito nell'ambiente dell'isola. In passato i dintorni del castello erano noti per la loro desolazione, finché alla fine del 1700 un intraprendente membro della famiglia, il generale McLeod, fece allestire il parco in cui crescono magnificamente almeno un terzo della flora delle isole britanniche.

Ma quest'oasi naturalistica non è la sola curiosità che aggiunge interesse al castello: partendo dall'imbarcadero, in venti minuti di barca a motore, si arriva a visitare una nutrita colonia di foche argentee che occupa alcuni isolotti sul Loch Dunvegan.

Il castello dei McLeod è un microcosmo di storia, leggende, testimonianze celte e vichinghe che affascinarono Samuel Johnson e ispirarono Walter Scott. All'interno, si fa la conoscenza coi vari capi del Clan i cui ritratti dominano i saloni splendidi di mobili, armi e cimeli antichi. Particolarmente impressionanti le segrete, con il pozzo dei prigionieri in cui venivano gettati i malcapitati nemici, appartenenti di solito al Clan rivale dei Mc Donald, a morire di fame e di sete (e fratture, il momento che il salto è di sei metri). La marea si incaricava, periodicamente, di spazzare via i corpi.

Gli oggetti conservati nel castello sono tutti di notevole importanza storica, e ammantati di magici simbolismi. Dal punto di vista archeologico, il pezzo più interessante è una pietra incisa, detta di Tobar-Na-Maor dal luogo del suo ritrovamento, sul Loch Dunvegan, che risale all'epoca dei Pitti, padroni dell'isola fino all'anno 670, i cui simboli, ricorrenti in altre incisioni del genere, non sono stati decodificati. Ma per la famiglia McLeod il più importante è la Bandiera delle Fate, *Bratach Sith*, in gaelico. Fu donata a Iain, il 4° Capo dalla moglie, una fata che doveva tornare nel suo magico mondo (esiste, a poche miglia dal castello, un ponte antichissimo che è quello dell'addio e si chiama appunto Ponte delle Fate, ed è consuetudine cullare i bambini del Clan con una Ninnananna delle Fate). La bandiera ha il potere di togliere dai pasticci il Clan, se spiegata al momento dell'emergenza, per tre volte nel corso della sua storia. Nei secoli scorsi è stata già usata con profitto due volte, in due memorabili battaglie. Rimane una terza ed ultima opportunità, e in caso di bisogno il magico vessillo, consunto e sdrucito, occupa il posto d'onore nel salone rosa del castello.

Whisky e pecore

Ma tra fate e leggende, come vive la gente di Skye? La popolazione, su questa e sulle altre isole Ebridi è scesa a causa delle emigrazioni avvenute soprattutto alla fine del XVII e agli inizi del XIX secolo. Gli agricoltori furono costretti ad andarsene dalla rapacità dei Landlord, i padroni terrieri, e solo alla fine del secolo scorso dopo una serie di insurrezioni ottennero con il Crofters Holding Act del 1886 alcune garanzie per il loro lavoro.

Oggi i pochi abitanti di Skye si dedicano soprattutto all'agricoltura e all'allevamento delle pecore dal muso nero che il visitatore noterà subito per l'indipendenza con cui circolano liberamente in ogni parte dell'isola, e che infatti pare siano il tipo di bestiame più difficile da accudire. Questi animali forniscono il vello alla Manifattura Lane di Portree che, insieme all'antica distilleria di whisky di Talisker, è una delle poche piccole industrie dell'isola.

Altre risorse sono la torba, usata come combustibile, i salmoni dei torrenti e la pesca in mare, praticata da una piccola flottiglia.

I centri abitati più grandi sono tutti sul mare. Kyleakin, importante soprattutto per il traghetto che la collega alla Scozia, Broadford, e la minuscola capitale Portree, che scende verso il piccolo porto con vie tranquille, su cui si affacciano case dai tetti grigi e dai grandi abbaini.

Qua e là sull'isola si incontrano, sparsi nella solitudine, villaggi piccolissimi e fattorie isolate, che spiccano improvvise contro il granito di una collina, il verde ondulato di un campo, o l'azzurro metallico di un Loch.

In queste case l'idioma dei Celti, il gaelico, è conservato caparbiamente, come strumento e simbolo di identità etnica, anche se per esigenze pratiche tutti parlano un morbido inglese.

Come si arriva

Edimburgo. Di qui in auto o in pullman si arriva, via Fort William, a Kyle of Lochalsh dove esiste un traghetto per Kyleakin che va e viene tutto il giorno portando anche le macchine.

Dove si alloggia

Al «Kyle of Lochalsh», proprio sul porto, un ottimo hotel che unisce al comfort il fascino dello stile locale. Notevole la cucina, con piatti delle isole e delle Highlands.

A Portree, la capitale, il miglior albergo è il Royal Hotel (ex Mc Nab's Inn) che domina il porto e offre ottime specialità di mare e di fiume oltre a tutti i piatti tipici.

Cosa si mangia

Salmone fresco o affumicato, patè di aringhe, minestra di carne, orzo, verdura, ottimi formaggi locali all'antica. A colazione, squisiti i panini caldi con bacon.

Cosa si compra

Whisky, meglio se il Talisker, prodotto sull'isola, poco noto da noi, ma all'altezza dei tipi più conosciuti (serve per il blending di marche famosissime).

Tessuti e confezioni di lana, direttamente dalla Manifattura o nei negozi di Portree. Come *souvenir*, pecore dal muso nero, stilizzate in legno o in autentico vello, e i bovini dal lungo pelo, confezionate spiritosamente a stoffa e fili di lana.

Indirizzi utili

Bta (British Tourist Authority) via Torino, 40 - Roma tel. 06/479607 - 461956.

Scottish Tourist Board, 23 Ravelston Terrace, Edimburgh EH4 3EU. Highlands e Islands. Development Board Po Box 7, Bridge House, Bank Street, Inverness (G. B.).

Taccuino di viaggio

(Aggiornato ogni martedì)

Da 440 mila a 700 mila lire

Tutti i prezzi sono indicativi (Stampa Sera non si assume alcuna responsabilità sugli aggiornamenti non pervenuti in tempo).	DESTINAZIONE	GG.	ITINERARIO	TRATTAMENTO	
440.000	Istanbul	5	Soggiorno	Cam. e colaz.	Malan
450.000	Grecia	8	Soggiorno Aquarius		Comitours
425.000	Grecia	8	ATENE - MICENE - DELPHI		Comitours
460.000	Parigi	7	Soggiorno	Pensione	Ventana
440.000	Romania	15	COSTANZA - CAP AURORA (soggiorno)	Pensione completa	Ativ
460.000	Rodi	8	ATENE - RODI	pensione	Comitours
475.000	Tunisia	8	DJERBA (soggiorno)	completa	Ativ
476.000	Londra	8	PER IL TORNEO DI WIMBLEDON	Cam. e colaz.	Squirrel
480.000	Jugoslavia	9	PLITVICE - DUBROVNIK - BELGRADO	Pensione completa	Utras
500.000	Canarie	8	TENERIFE (diretto)	Cam. e colaz.	Francorosso
490.000	Albania	8	BUDVA - TIRANA - SCUTARI	Pensione	Utat
540.000	Grecia	11	NAUPLIA - [illegible] - DELFI (in pullman e nave)	Pensione completa	
540.000	Russia	8	MOSCA - LENINGRADO	completa	Ventana
550.000	Austria	7	VIENNA - SALISBURGO - INNSBRUCK	Pensione completa	Ativ
610.000	Germania	9	BASILEA - BONN - COLONIA - NORIMBERGA	pensione	Utras
600.000	Romania	11	BUCAREST - BUCOVINA - TULCEA	completa	Malan
610.000	Sicilia	8	CATANIA - AGRIGENTO - SIRACUSA - PALERMO	completa	Alpitour
630.000	Benelux	7	BRUXELLES - AMSTERDAM - AJA	pensione	Utras
650.000	New York	8	Soggiorno	Camera	Crue
665.000	Tunisia	15	TUNISI - DJERBA	Pensione completa	Ativ
670.000	Costa d'Avorio	9	ABIDJAN (diretto)	Camera	Francorosso
673.000	Andalusia	8	GRANADA - CORDOBA - SIVIGLIA	Pensione completa	Alpitour
674.000	New York	8	Soggiorno	Cam. e colaz.	American Express
790.000	Egeo	7	MYKONOS - RODI - SANTORINO	completa	Comitours

(continua)

La grande meta di giugno

Mombasa

I viaggi di Stampa Sera

DALLA penisoletta di Shimoni, quasi [redacted] confine [redacted] Tanzania, a Malindi, la costa [redacted] alberghi, bungalow e [redacted] ture sportive [redacted] prim'ordine, lungo [redacted] spiaggia [redacted] sabbia morbida e bianca bordata di vegetazione tropicale. [redacted]ei «mari interni» [redacted] reef, pesci smaglianti [redacted] tutte [redacted] forme e i colori, coralli, conchiglie preziose, [redacted] meravigliosa flora subacquea. In altura, sail-fish, barracuda, blue-marlin. [redacted] la strada asfaltata diventa [redacted] pista rotabile che costeggia [redacted] fiume Tana [redacted] scende [redacted] nuovo verso il mare, [redacted] fronte all'isola di Lamu. E' un viaggio abbastanza lungo e [redacted] agevole, anche se il delta è interessante, e di solito i turisti preferiscono volare a Lamu da [redacted]sa o Malindi. Gli sportivi veleggiano in dhow.

Mombasa

Nel 1971 [redacted] sullo stemma di Mombasa, «Isola [redacted] guerra» (antica definizione araba), divenne «Porta del Kenya». In [redacted] Mombasa è stata [redacted] Gateway [redacted] tutto l'Est Africa e proprio per questo è diventata [redacted] guerra», [redacted] tra Arabi, Africani, Portoghesi, Inglesi [redacted] Tedeschi, finché divenne [redacted] capitale [redacted] Protettorato Britannico. Nairobi non era [redacted].

Deve la [redacted] fortuna al porto [redacted] Kilindini, «luogo di acque profonde» [redacted] potevano attraccare [redacted]n solo i leggendari dhows arabi [redacted] veleggiavano con i [redacted] dell'Africa all'Estremo Oriente, ma anche i vascelli portoghesi e le golette [redacted] Sua Maestà Britannica.

L'isola [redacted] è collegata alla terraferma da tre ponti e a Sud da [redacted] traghetto, il Liko[redacted] Ferry, in funzione [redacted] 24, frequentato [redacted] notte e giorno da una [redacted] eterogenea e pittoresca; all'arrivo i conducenti [redacted] reclamizzano con foga i loro mezzi per la varie destinazioni.

La Old Town, che [redacted] sviluppa alle spalle [redacted] Porto [redacted] Dhows, è un'accozzaglia [redacted] stradine strette, di mercati — importante quello del pesce — di bazar pieni [redacted] orientale, [redacted] locali dall'aria sinistra [redacted] sono accoglienti [redacted] dove, a prezzi irrisori, si mangiano squisiti [redacted] mosa (indiani) [redacted] kabak (arabi). Agli angoli [redacted] strade sono [redacted] vendita, [redacted] o [redacted] carretti, centinaia di [redacted] di cocco. Accanto [redacted] donne musulmane tutte coperte [redacted] nero, passano [redacted] Digo e [redacted] Giriama seminude, i kanga annodati [redacted] modi diversi, [redacted] indiane [redacted] sari, belle etiopi [redacted] colori fosforescenti. I Somali [redacted] in [redacted] sventolio di lunghe [redacted] bianche; i musulmani inalberano il fez, i Sikh il turbante, e i giovani leoni africani emergono in jeans e tacchi altissimi.

A poche centinaia [redacted] metri l'una dall'altra, la [redacted] del Santo Spirito, la moschea Baluci [redacted] Tempio [redacted] Shiva. [redacted] vicoli stretti e polvero[redacted] belle porte intagliate, insegne fantasiose, verande e[redacted] balconi [redacted] Chiudo[redacted] il pittoresco quartiere gli imponenti bastioni rossi di Fort [redacted] Fatto costruire nel 1593 [redacted] Mateus [redacted] Vasconcelo, quello [redacted] oggi un [redacted] storico in passato fu [redacted] di [redacted] tradimenti e eroismi. Passò più volte [redacted] mano, [redacted] i Portoghesi e [redacted] Arabi [redacted] Oman [redacted] Mazrui, e gli Inglesi, i [redacted]

Malindi

[redacted] — dicono — [redacted] franca dove tut[redacted] è permesso perché [redacted] polizia lascia fare.

E' [redacted] cittadina piuttosto informale. Molte vie sono [redacted] terra, alcuni quartieri sembrano vil[redacted], con galline e capre vaganti, donne ostili sulla porta [redacted] capanne e bambini curiosi che giocano [redacted] fango. Anche qui musulmane, implacabilmente in nero e velate, Giriama in topless. Appena fuori [redacted] c'è Birdland, zoo [redacted] fornito: t[redacted] i tipi [redacted] gufi, i rapaci, e struzzi, pellicani, [redacted]

[redacted] pressi, [redacted] direzione di Mombasa, ancora due attrazioni, [redacted] da evitare: il Serpentario — malinconici coccodrilli [redacted] qualche [redacted] — [redacted] Mariland, [redacted] acquario torbido in cui sguazzano [redacted] testuggine, due mini barracuda [redacted] qualche altro pescetto. [redacted] guardiano, un ragazzo, è tutto morsicato perché [redacted] diverte [redacted] portare ai pesci il [redacted] nell'acqua.

Non più di un giro rapidissimo merita Watamu, villaggio [redacted] che ospita, in simbiosi, turisti tedeschi [redacted] pescatori locali. Ciò incrementa l'artigianato, si inciampa dovunque in cestini e sculture [redacted] «ebano».

Il bello [redacted] Malindi è il [redacted]. Spiagge profumate di frangipani [redacted] protette da palme piegate dai monsoni si aprono [redacted] verde stria[redacted] viola [redacted] azzurro, [redacted] vele legge[redacted] Osservando il [redacted] barche [redacted] cristallo o [redacted] maschera subacquea [redacted] scoprono meraviglie [redacted] flora [redacted] di fauna. Sia [redacted] maschera che la macchina fotografica sub [redacted] possono noleggiare sul posto.

Un'altra perla vicina [redacted] Gedi, la città morta, avvolta [redacted] jungla e [redacted]al mistero più te[redacted] sa perché questa città sia stata costruita nell'interno e priva di difese, [redacted] come mai non rimanga, [redacted] suoi abitanti, nem[redacted]no un [redacted]

(foto Regaldi)

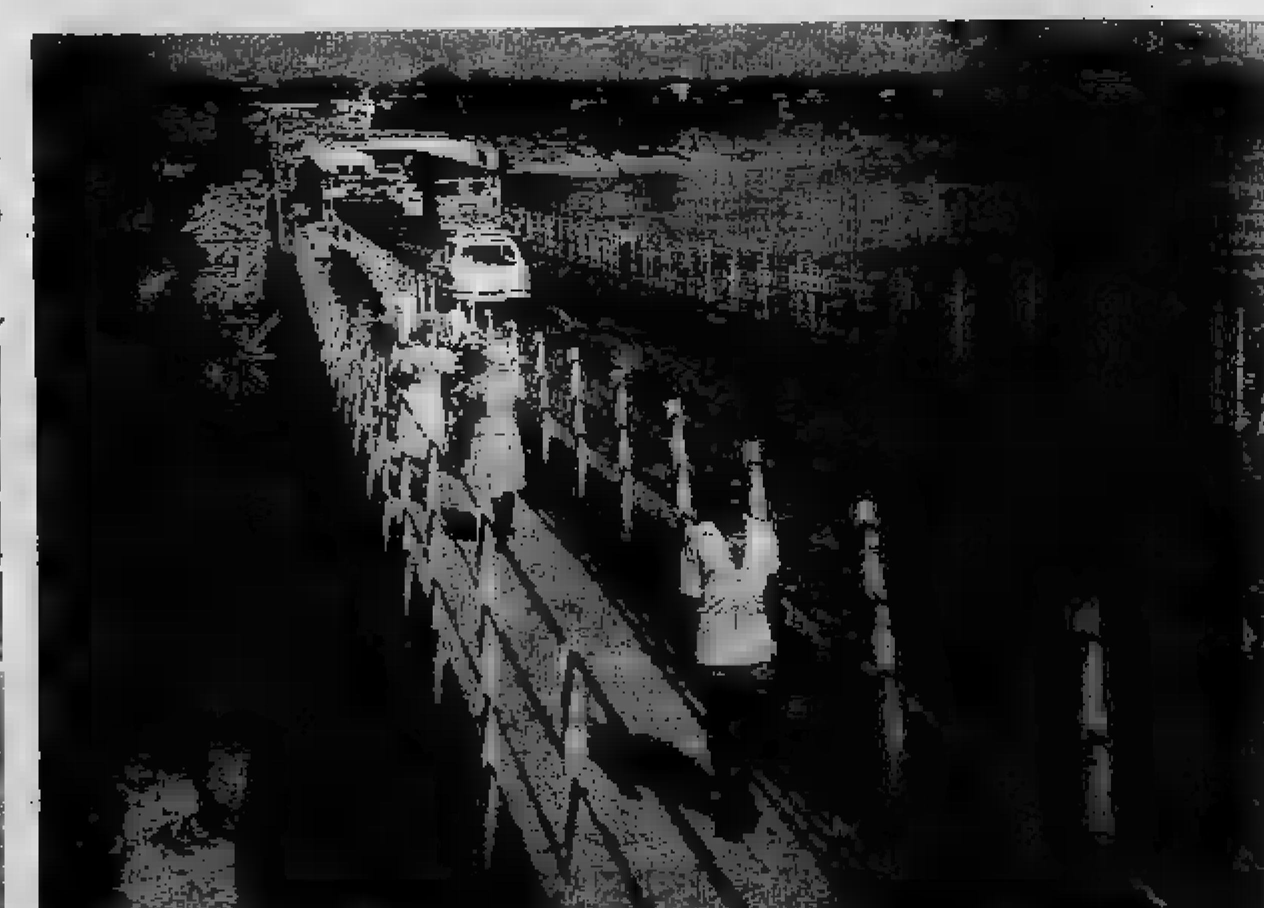

KENIA-MOMBASA. Il Nyali Bridge che collega Mombasa alla terraferma

Appuntamenti nel mondo

Picasso

Weekend [redacted] Venezia

IL 2 maggio [redacted] è inaugurata [redacted] grande successo [redacted], [redacted] Palazzo Grassi, la mo[redacted] «Picasso: opere dal 1895 al 1971» dalla collezione [redacted] Marina Picasso. La [redacted] aperta al pubblico [redacted] i giorni fino [redacted] luglio, [redacted] 10 alle 13 e dalle 15 alle 19.

Si [redacted] dell'esposizione più completa dedicata all'arte [redacted] organizzata negli ultimi trent'anni in Italia. E' [redacted] nella splendida cornice [redacted] Grassi, un tipico palazzo veneziano [redacted] il Canal Grande [redacted] San Samuele, già [redacted] di mostre prestigiose [redacted] l'occasione restituito [redacted] originario aspetto settecentesco. Sono [redacted]e infatti eliminate tutte [redacted] vecchie strutture espositive e rimangono solo i velluti ed i preziosi arredi del P[redacted] a fare [redacted] degna [redacted] 352 [redacted] esposte, selezionate tra quelle appartenenti alla collezione [redacted] Marina [redacted] Picasso, nipote del pittore.

La mostra copre l'intero ciclo [redacted] esperien[redacted] dell'artista e comprende quadri, disegni, sculture [redacted] ceramiche.

La maggior parte [redacted] quanto è stato esposto non [redacted] uscito dallo studio [redacted] Picasso ed è perciò inedito.

La rassegna parte da un'opera del 1895, un autoritratto dipinto all'età [redacted] anni a La Coruña, in Galizia, e si conclude con un quadro [redacted] 1971, che raffigura [redacted] in [redacted], [redacted] quale molti hanno [redacted] voluto vedere una specie di autoritratto dell'autore mentre ri[redacted] su [redacted] stesso. Ogni periodo è documentato [redacted] almeno un'opera importante. Tutto il [redacted] esposto non è diviso per genere ma, co[redacted] già stato fatto [redacted] per [redacted]stra [redacted] York, seguendo un [redacted] cronologico, per cui quadri [redacted] affiancano alle sculture, consentendo [redacted] veduta d'insieme [redacted] forse una migliore comprensione dell'arte di Picasso.

[redacted] è stata fatta [redacted] un comitato internazionale di esperti costituito più di [redacted] anno fa. Infatti, la rassegna [redacted] sposterà poi in tre città tedesche: Monaco, Düsseldorf [redacted] Colonia. I quadri, i disegni, le sculture esposte a Venezia [redacted] state [redacted] dal curatore [redacted] mostra, Giovanni Caradente, che ha operato sulle scelte compiute precedentemente dal signor Jan Krugier e [redacted]lla signora Marie Anne Krugier di Ginevra.

La [redacted]ra è realizzata ad opera del Centro di Cultura [redacted] Palazzo Grassi, presieduto dall'avvocato [redacted] Valeri Manera, [redacted] è organiz[redacted] segretario generale [redacted] Centro Lauro Bergamo. [redacted] Centro [redacted] Cultura [redacted] fatto affiancare e sponsorizzare, per l'occasione, dalla Martini [redacted] Rossi.

Strumento [redacted] per [redacted] più completa comprensione della rassegna è il catalogo edito a Firenze da Sansoni.

L. Racca

MOMBASA con francorosso e STAMPA SERA

[redacted] sabato 6 giugno [redacted] volo [redacted] Lodge di 1° categoria, sulla Costa Sud di [redacted]

1° giorno - Sabato MILANO-ROMA-MOMBASA

Partenza nel pomeriggio con volo di linea [redacted] per Roma. In serata, proseguimento per [redacted] con DC/10 o Boeing 707.

2° giorno - Domenica

Arrivo a Mombasa [redacted] sistemazione [redacted]cana Sea Lodge in camera a [redacted] letti con servizi privati.

[redacted] 3° al 15° giorno

Soggiorno sulla costa. [redacted] pensione [redacted] Lodge. [redacted] dedicate all'abbronzatura e [redacted] attività balneari.

16° giorno - Domenica

[redacted] pomeriggio per l'Italia, via Roma.

17° giorno - [redacted]

Arrivo [redacted] Milano, in mattinata.

Immerso nel verde tra le palme [redacted] i grandi alberi di mango, l'Africana S[redacted] Lodge, con i suoi bungalows disposti [redacted] circolo, rispetta l'architettura locale.
Tutti i bungalows sono costituiti [redacted] due camere indipendenti, con aria condizionata, ampia finestra e terrazzino, servizi privati. Solo [redacted] piscina, che si allinea al bar/barbecue e al ristorante, [redacted] separa dalla spiaggia di sabbia bianca e finissima, lunga decine di chilometri.

Possibilità [redacted] interessanti escursioni, gite in piroga alla barriera corallina, pesca d'altura, divertenti fotosafari nelle [redacted] riserve di animali con pul[redacted] apribile [redacted] con piccoli aerei [redacted] turismo.

Quota individuale [redacted] partecipazione:

L. 979.000

La quota comprende:
— il biglietto aereo in classe turistica Milano-Mombasa-Milano;
— la franchigia bagaglio di kg 20;
— la sistemazione in camera [redacted] due letti con bagno o doccia [redacted] trattamento di mezza pensione;
— i trasferimenti aeroporto/albergo e viceversa, in Kenya;
— l'assistenza [redacted] personale specializzato;
— maglietta «Kenya Safari» o borsa da viaggio **Francorosso.**

VIAGGIO [redacted] IN [redacted]

[redacted] 19 al 21 giugno

In occasione [redacted] di Picasso a Palazzo [redacted]

[redacted]

19 giugno, venerdì, TORINO/VENEZIA

[redacted] 14,20 dalla stazione [redacted] Torino Porta [redacted] posti riservati in 2ª [redacted], arrivo alle [redacted],20 e [redacted] in albergo.

[redacted] giugno, sabato, VENEZIA

[redacted] visita [redacted] di Picasso. Nel pomeriggio [redacted] escursioni [redacted]

[redacted] giugno, [redacted] VENEZIA/TORINO

Mattino libero. [redacted] pomeriggio partenza [redacted] 15.55: posti riservati in 2ª [redacted]. Arrivo [redacted] 21,15.

Quota individuale di partecipazione, L. 125.000

La quota comprende:
— il biglietto ferroviario;
— il pernottamento in albergo [redacted] 2ª categoria in camere a due letti con bagno o doccia e prima colazione;
— i trasferimenti da e per la stazione [redacted] Venezia;
— il biglietto d'ingresso [redacted] mostra;
— l'assistenza di un incaricato per tutto il viaggio;
— una borsa da viaggio Francorosso.

Tradizioni medioevali

Girifalco

Massa Marittima

George Schraeder

MASSA [illegible] sorge su un poggio a circa 600 metri sul [illegible] del mare, proprio a metà del golfo di Follonica. I colli che la circondano sono coperti di lecci, e in [illegible] risonanti di usignoli. Di fronte, ha la pianura verdeggiante che confina lontano col mare.

Resti a costruzioni rupestri, rinvenimenti di oggetti dell'epoca paleolitica, neolitica, eneolitica, costruzioni etruschi e romane testimoniano che il suo territorio fu [illegible] fin dai tempi remoti, e che fin dall'antichità si estrassero e lavorarono i minerali delle sue colline metallifere.

L'epoca più splendida della storia di Massa (che [illegible] questo nome in documenti del X Secolo) fu a medioevale, culminante con la costituzione della città a libero Comune nel 1255. L'indipendenza di [illegible] ebbe vita breve, terminò nel 1337 quando la città cadde sotto il dominio a Siena, a [illegible] oggi i massetani amano ricordare e rivivere quel periodo della loro storia.

Così, due volte l'anno, il [illegible] maggio, se è giorno festivo, o nella festività immediatamente successiva, e poi nella seconda domenica di agosto, si disputa il Balestro del Girifalco. La prima data è [illegible] scelta in [illegible] di 'San Bernardino che, per quanto detto «da Siena», [illegible] que a Massa da madre [illegible] tana. La seconda ricorda la costituzione a libero Comune.

L'origine dell'[illegible] si fa risalire al lontano 1476, quando una [illegible] del Consiglio del Comune e del Popolo stabilì di istituire una [illegible] a balestro tra i giovani da tenersi ogni tre [illegible] si, per mantenerli in allenamento nell'arma caratteristica della città. A Massa Marittima, infatti, l'uso del balestro fu contemporaneo alla sua storia di libero Comune. Il nerbo della milizia della Repubblica massetana, [illegible] equestre che pedestre era costituito [illegible] balestrieri e dagli arcieri; dagli [illegible] comunali si apprende che dal 1200 [illegible] vano il Magister Balistrarum per l'addestramento ed il Camerario per la custodia delle balestre, il cui uso veniva disciplinato in minute norme. E nei centodieci anni di Massa libero Comune [illegible] i balestrieri furono i più abili difensori della sua indipendenza, distinguendosi [illegible] vittoriose battaglie a Campaldino e Monteaperti.

Abbiamo assistito a Balestro in un pomeriggio d'agosto. La città è pavesata [illegible] drappi coi colori dei tre terziari (cioè, i quartieri della città), che sono Cittavvecchia, Cittannova e Borgo, ognuno dei quali partecipa [illegible] sei arcieri [illegible] preceduta da [illegible] di 150 abitanti in costumi del [illegible] vo, e dalla benedizione impartita [illegible] di fronte al Duomo. La prima impressione è di stupore; la faccenda non [illegible] affatto anacronistica, indubbiamente, anzi, bandiere, costumi, armi a adattano meglio delle auto e degli abiti d'oggi alla fisionomia [illegible] città. Nella piazza del Duomo, dove a svolge a gara, non c'è un solo edificio che non sia di epoca medioevale e anche le strade in cui a snoda a sfilata, con archi, torri, palazzi, portici e le vecchie case [illegible] finestre strette e [illegible] tetti rossi, costituiscono una perfetta; autentica scenografia.

Alle 18, a centro [illegible] piazza gremita, comincia [illegible] I balestrieri si alternano [illegible] palco a legno; ognuno ha il proprio balestro. L'arciere [illegible] l'arma con un congegno a manovella (girello), la appoggia sulla spalla, e tira spostando un grilletto. A 36 metri, a un muro, è appoggiato a [illegible] che rappresenta il girifalco, il più possente dei falconi da preda, simbolo del nemico, dell'oppressore. Al centro del Girifalco è sistemato il *tasso*, un tronco a legno del diametro di 12 centimetri, che serve da bersaglio. E i balestrieri sono così bravi che, [illegible] fine della gara, il tasso è completamente coperto di frecce. Vince, naturalmente, chi scaglia a freccia il più possibile al centro del bersaglio e la folla partecipa con un tifo vivissimo, rovesciandosi infine a centro della piazza per portare in trionfo il miglior arciere. Il quale riceverà una simbolica freccia d'oro, mentre il suo terziario avrà un vessillo di seta dipinta.

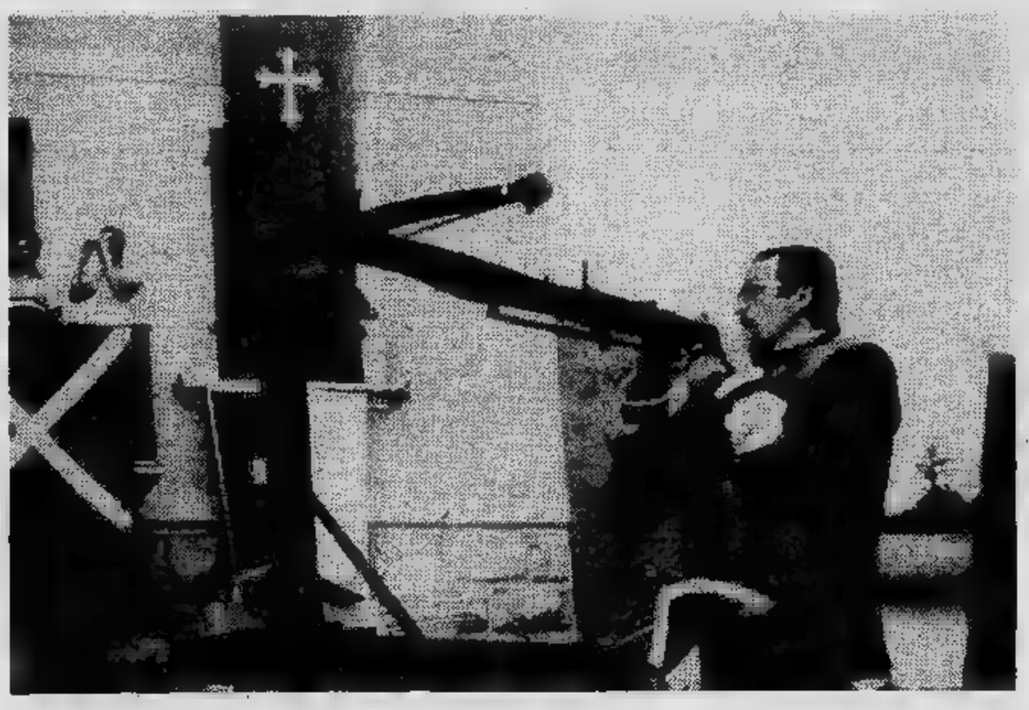

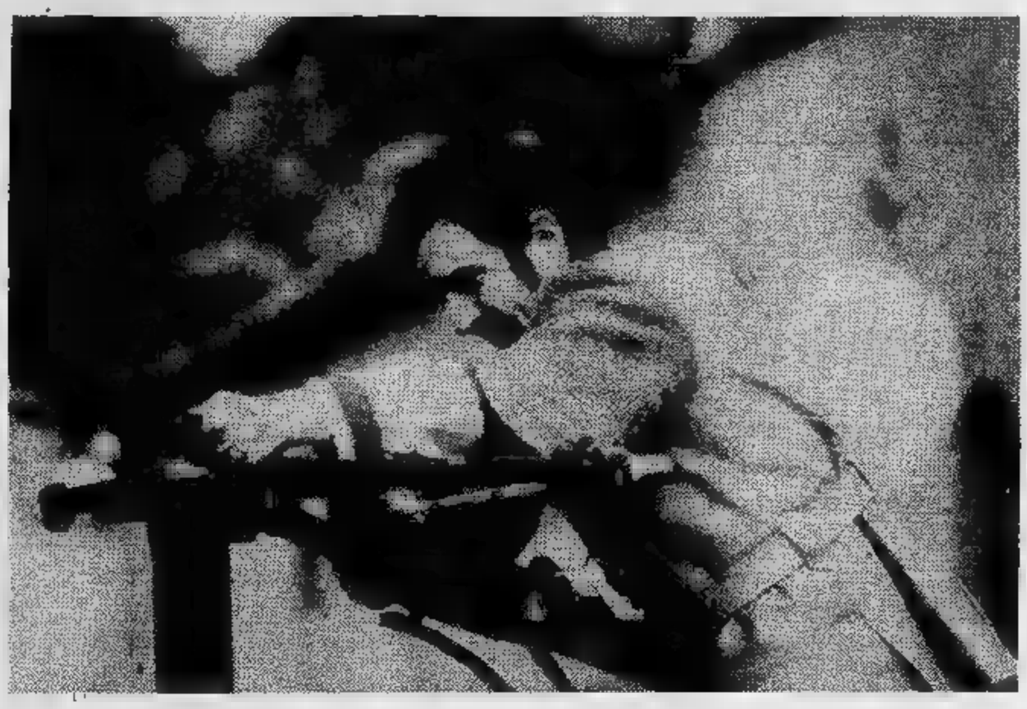

Taccuino di viaggio (Aggiornato ogni martedì)

Da 750 mila a 1.180 mila lire

Tutti i prezzi sono indicativi (Stampa Sera non si assume alcuna responsabilità sugli aggiornamenti non pervenuti in tempo).

PREZZO	DESTINAZIONE	GG.	ITINERARIO	TRATTAMENTO	AGENZIA
772.000	Sud Africa	13	JOHANNESBURG	Camera	*Francorosso*
775.000	Andalusia	13	BARCELLONA - MADRID - SIVIGLIA	[illegible] completa	*Ventana*
795.000	Cappadocia	8	[illegible] - ISTANBUL	Pensione completa	*Francorosso*
840.000	Russia	8	MOSCA - ROSTOV - YAROSLAVL - SUZDAL	Pensione completa	*Malan*
844.000	[illegible] York	8	Soggiorno	Camera	*Vimondo*
850.000	Reno	8	[illegible] + Crociera sul Reno	[illegible] completa	*Malan*
870.000	Egitto	8	CAIRO - ASWAN - LUXOR	Pensione completa	*Ativ*
890.000	San Francisco	8	Soggiorno	Camera	*Ventana*
920.000	Kenya	15	NAIROBI - [illegible] (Africana Beach)	Mezza pensione	*Francorosso*
930.000	Egitto	8	CAIRO - LUXOR - ASWAN	Pensione completa	*Comitours*
950.000	Haiti	9	PARIGI - P. AU PRINCE	[illegible] e colaz.	*Suntur*
960.000	Israele	8	T. AVIV - BETLEMME - GERICO - TIBERIADE	Pensione [illegible]	*Malan*
960.000	Marocco	8	TANGERI - FEZ - RABAT - CASABLANCA	Pensione completa	*Utras*
990.000	[illegible]	8	COLOMBO - ALIMATHA	[illegible] completa	*Vacanze*
1.000.000	Jamaica	12	MONTEGO BAY - P. AU [illegible]	[illegible] e colaz.	*Suntur*
1.010.000	[illegible]	8	ASWAN - EDGU - LUXOR (crociera)	[illegible] completa	*Comitours*
1.020.000	Israele	8	GERUSALEMME - ALTA GALILEA	[illegible] completa	*Alpitour*
1.045.000	Irlanda	8	DUBLINO - [illegible] - LIMERICK	[illegible] pensione	*Utras*
1.050.000	Maldive	14	COLOMBO - MALE'	[illegible] completa	[illegible]
1.080.000	Bangkok	12	BANGKOK - PATTAYA	[illegible] pensione	*Ativ*
1.110.000	Togo	9	ABIDJAN - COME'	[illegible]	*Francorosso*
1.130.000	Cuba	12	AVANA - GUANA' - VARADERO	[illegible] completa	*Italturist*
1.140.000	Siria-Giordania	8	DAMASCO - PALMIRA - PETRA - AMMAN	[illegible] completa	*Vacanze*
1.140.000	Nord Europa	8	OSLO - BERGEN - STOCCOLMA - COPENHAGEN	Mezza pensione	*Utras*

(continua)

In mezzo alla popolazione

India

Bombay, Madras, Delhi

di Francesco

SCENDENDO dall'aereo a Bombay ebbi subito la netta impressione di essere stato proiettato in un altro mondo, diverso, inimmaginabile ed a tratti sconvolgente, per un europeo. Però la mia meta desiderata per tanto tempo era raggiunta: finalmente ero in India. Tuttavia speravo di trovarvi la «mia» India, non quella che normalmente viene esaltata dai dépliant pubblicitari, ma quella dei piccoli e sperduti villaggi, dove forse nessun europeo ha messo piede.

Dopo un breve soggiorno alla porta dell'India, cioè Bombay, con l'aereo raggiunsi Madras; e già qui ebbi l'impressione di quanto grande sia l'India e di come sia impossibile visitarla in un solo viaggio. Lasciata Madras, presi un autobus che mi avrebbe portato alle Javadhi Hills, che sono un complesso di colline di circa 1000 metri di altezza. La strada è stretta ed accidentata, come tutte le strade indiane, e a tratti non è neppur asfaltata; l'autobus che assomiglia ad un convoglio della corsa dell'oro, mi fa sobbalzare ad ogni istante. Si attraversano altipiani, gallerie di tamarindi, cocchi, banani, campi di canna da zucchero, e risaie che si perdono a vista d'occhio. Salendo si attraversano splendide vallate, ed ora la foresta è folta di alberi di sandalo e di eucalipto; il terreno è brullo e rossastro. Si incontrano di frequente mandrie di vacche dalle corna lunghe e coloratissime alla sommità delle quali vi sono dei campanellini, ed anche branchi di bufali scuri e brutti, che non si spaventano di nulla. Finalmente dopo un viaggio di otto ore raggiungo il villaggio, in cui dovrei fermarmi per qualche mese, ed in cui c'è una persona che mi offrirà la sua ospitalità. Il villaggio è tipico dell'India meridionale, fatto di capanne di fango e creta, dipinte di bianco all'esterno, ed all'interno formate da un unico stanzone che funge da camera da letto. All'esterno di ogni capanna tutte le mattine le donne disegnano davanti alla porta d'ingresso figure ornamentali con polvere bianca di riso, con forme di rara fantasia.

Nel villaggio ebbi modo di osservare come vivono i «paria», cioè i fuori casta, che svolgono i lavori più umili. Il lavoro fondamentale è quello nei campi, dove per lo più si coltiva riso, vi sono alberi da frutta, si pratica la battitura del tamarindo, il riso viene setacciato dalle donne sull'aia con rara abilità, si fabbricano mattoni per la costruzione delle capanne e dei pozzi. Lo scambio dei prodotti avviene per lo più attraverso il baratto che si svolge il lunedì in un animatissimo mercato.

La famiglia rappresenta il centro dell'interesse di ogni individuo, e per questo si vedono sotto uno stesso tetto numerose coppie di più generazioni. L'autorità del villaggio è detenuta dal consiglio degli uomini più anziani. Trascorro in questo villaggio più di tre mesi, e l'unico mezzo che mi riporta alla mia vita di prima sono solo sporadiche lettere di qualche amico. Le giornate scorrono lente, piene di sole, immobili e libere, come quelle della mia fanciullezza. Sono piene degli sguardi ingenui e semplici di questa gente; quegli sguardi ingenui che nel nostro mondo «civilizzato» si trovano ormai solo nei bambini. Sento il disagio con tutte le mie cose che ritenevo indispensabili, che avevo infilate ovunque nello zaino e che qui si rivelano del tutto inutili. La presenza discreta di queste persone, il loro simpatico modo di avvicinarsi e salutare congiungendo le mani e chinando il capo con grandi sorrisi felici, il loro desiderio di comunicare frenato tuttavia dalla differenza del linguaggio riesce a riempire le mie giornate.

Infine mi raggiungono Paola e Michela, ed insieme dapprima decidiamo di vedere le spiagge del Sud, per poi recarci nell'India settentrionale. Prendiamo da Madras un bus che una volta ci porterà a km di scossoni attraverso le regioni del Tamilnadu e del Kerala sulla costa occidentale dell'India. L'arrivo a Kovolam non è tra i più felici, il caldo insopportabile, ed inoltre la stanchezza, dopo due giorni di viaggio, si fa sentire. Cerchiamo una sistemazione, mi sembra che qui tutti siano d'accordo a darci solo informazioni sbagliate. Alla fine decidiamo di andare sulla spiaggia e di rimanere un po' lì: poi si vedrà. Dopo neanche 10 minuti si avvicina un ragazzino e nel muto linguaggio dei gesti ci invita a seguirlo. Dopo un tratto di spiaggia bianchissima, ci addentriamo sotto le palme, lì c'è una casa, la sua, e ci invita ad entrare. Ci sono splendidi bimbi che giocano sereni ed una donna di mezza età che ha un neonato in braccio, elegantissima nel suo povero sarij. Ci sorride e diventiamo amici, d'un tratto la casa si popola di altre persone, per lo più donne, che ci guardano incuriosite, ci fanno accomodare a terra su una stuoia. Con abili mosse la donna attizza un fuoco e mette del latte a bollire, vi aggiunge poi delle foglie di tè e zucchero, che lascia in infusione per un po' di tempo, questo tè alla maniera indiana ci viene offerto in tazze di terra cotta, fatte probabilmente da essa stessa. Siamo completamente fuori dal tempo, in una dimensione da cui non vorremmo uscire. Spiaghiamo, come possiamo, che siamo in cerca di una sistemazione per la notte e la donna ci dice che possiamo fermarci lì per quanto tempo vogliamo. E rimaniamo in questa casa di pescatori per più di una settimana, cercando di condividere la loro vita. Le giornate trascorrono al sole, sotto un cielo azzurrissimo, e l'orizzonte libero si apre sul mare, palmizi si adagiano sulla spiaggia, pescatori tirano le reti nel fresco del mattino. Quando ce ne andiamo con tanta tristezza, siamo d'accordo nel pensare che un'ospitalità così spontanea e disinteressata forse la troveremo in nessun'altra parte del mondo. Raggiungiamo Delhi, e qui ci fermiamo lo stretto necessario, in questa città che ricalca i modelli europei, con mille negozi che traboccano di vestiti, gonne, giacche, ed altre cianfrusaglie tra il chiasso dei venditori, conducenti di rik-shò che a tutti i costi vogliono darti un passaggio; con turisti e mercanti, bambini che inseguono per ore per chiederti l'elemosina, venditori di hashish ed i loro tristi clienti, grandi palazzi di venti piani e ville con giardino all'inglese, e slums dove la vita umana appena raggiunge il livello minimo di sopravvivenza...

Tutto questo ci fa partire da Delhi per un luogo del tutto diverso: il Rishikesh, città santa per eccellenza alle fonti del sacro Gange. Basta guardare fuori dai luridi finestrini del bus per sentirsi rinfrancati; ad un'occhiata superficiale sembra di essere sugli Appennini, e si prova una strana sensazione di pace, dopo il caos di Delhi, penetrando in questa valle. Si notano già lungo la strada i sannyasi cioè i «rinunciatari» che girano per le città sante dell'India, vivendo di elemosina, vestiti di un solo straccio arancione con una gavetta per i pasti. Il Rishikesh è costituito essenzialmente da numerosi Ashram, comu-

VACANZE

GRAN BRETAGNA
USA
MALTA

in college, residenze o famiglie selezionate, per giovanissimi, giovani e adulti, con attività sport, gite, balli e serate organizzate.

Partenze
ogni settimana da maggio a ottobre

Quote
da L. 385.000 x 2 settimane escluso viaggio
e da L. 610.000 con il viaggio aereo

SPECIALE MALTA
dove potrete affittare un miniappartamento e seguire corsi all'Università

USA
Una vacanza ormai alla portata di tutti
con una settimana ecologica allo **YOSEMITE PARK**

PARIGI

Week-end

Partenze
Giovedì - Venerdì e Sabato

Prezzo
da Torino L.

Partenza con volo di linea Alitalia. Pernottamento e prima colazione in albergo. Giornata di soggiorno a disposizione (è inclusa una breve gita sulla Senna sul famoso Bateau Mouche).

Durata

CIPRO

Soggiorno balneare

Alberghi:
● **KIRENIA**
Hotel Mare Monte
(cat. tre stelle)
(mezza pensione)
L. 448.000

● **FAMAGOSTA**
Hotel Salamis Bay
(cat. quattro stelle)
(mezza pensione)
L. 457.000

Durata
8 GIORNI

BANGKOK
HONG KONG
BALI
SINGAPORE

Partenze
dall'8 al 24 agosto

Itinerario:
Torino (Caselle)
BANGKOK-HONG KONG
BALI-SINGAPORE

Prezzo:
Torino/Roma
L. 1.930.000

Durata 17 giorni

TUNISIA

Sole e riposo ad Hammamet

Vacanze insolite ed affascinanti. Storia, deserti, moschee e minareti, lente carovane di cammelli, solitarie cavalcate lungo le spiagge dorate. Il mistero dei Souks. Visite alle oasi ed alle rovine delle città nel deserto. Tutto ciò per rendere le vostre vacanze indimenticabili.

Durata
8 giorni

Itinerario
Torino - Roma
Tunisi - Hammamet

Hammamet soggiorno balneare e relax sulle magnifiche spiagge. Giornate a disposizione con possibilità di effettuare escursioni facoltative e visite a carattere individuale.

Prezzo
da Torino/Milano L. 395.000
Roma L. 375.000

PARIGI

Partenza
da Milano
Alle ore 21,15 ritrovo alla Stazione Centrale di Milano davanti l'Ufficio Informazioni. Assegnazione dei posti sulla vettura-cuccette. Ore 22,00 partenza. Pernottamento in treno.

Prezzo
L. 320.000

Itinerario
Parigi
Hotel Sofitel

Durata
5 GIORNI

(foto Schrader)

nità in cui si può praticare lo yoga. Lo spettacolo più bello è quello offerto dal Gange al mattino presto. I «ghat», le scale che scendono al fiume all'alba si popolano di persone: uomini nei loro dothi, donne nei loro sarij e bambini, con collane di fiori che ogni credente ha intorno al collo. Tutti si immergono e prendono un po' d'acqua tra le mani offrendola simbolicamente al sole che nasce, mentre suonano le campane dei templi, e vengono recitate antiche nenie in lingua sanscrita tra il trastuono di tamburelli e campanelli.

Ritorniamo a Delhi, la nostra avventura indiana è terminata. Mentre il bus ci porta dal centro della città all'aeroporto, rivedo nella mia mente questo bellissimo viaggio fuori dal mondo tra mille contrasti, templi d'oro, slums, mucche per le strade, bambini abbandonati a se stessi, bellissimi e maestosi alberi, spiagge incontaminate, collane di fiori, santoni in meditazione, sorrisi ingenui, lebbrosi con corpo sfigurato. Tutti questi straordinari ricordi oramai sono avvolti da un sottile velo e per questo sono ancora più affascinanti.

L'India è un spettacolo (commedia, tragedia, grottesco) fin dal primo impatto. Scesi all'aeroporto di Bombay, sbrigate le formalità doganali, fate attenzione alle file ininterrotte di persone accosciate ai margini della strada, un barattolino di latta a portata della mano destra. Compiono all'aperto, in pubblico, le loro funzioni liberatorie che le cornacchie, le utili colombe dell'India, secondo alcuni, provvidenziali spazzini per altri, cancelleranno con rapida voracità. La ciotolina che avrete notato serve per lavare le dita della mano destra usata come carta igienica. Poiché gli indù non si servono di posateria, li vedrete mangiare sempre con le dita della sinistra, essendo la mano destra considerata impura per quella funzione.

UNO dei luoghi più ameni ed animati di Bombay è la Marine Drive, detta anche «The necklace of the queen», la collana della regina. Per il suo lento incurvarsi, viene anche paragonata al golfo di Napoli e Posillipo, sarebbe a Malabar Hill, la collina di Malabar, sulla quale i Parsi, ridotti a piccole schiere, hanno innalzato le loro *Torri del Silenzio*, tetri luoghi dove espongono i loro defunti ai rostri degli avvoltoi i quali, una volta sazi, lasciano alle strepitanti cornacchie gli ultimi lacerti di carne. Le ossa vengono poi catapultate nell'oceano dove finiranno per decomporsi. Così i Parsi, seguaci di Zoroastro e adoratori del fuoco, pensano si compia il ciclo terreno di ogni uomo.

Ma, a parte le *Torri del Silenzio*, e quelli che si arrestano accanto al marciapiede, a pieno giorno, dinanzi a migliaia di persone, per liberare il corpo dai sovrappiù (l'induismo vieta solo di farlo stando eretti, o sull'erba, un modo come un altro per dimostrare che la decenza muta scavalcando meridiani e paralleli), la Marine Drive è un luogo ideale per tentar di capire il «rebus India». Sullo sterminato marciapiede che costeggia l'Oceano Indiano, a sera passeggiano le più belle donne di Bombay, regali e simili a dee nell'incedere lento, muovendo con gesti misurati le volute dei preziosi *sari* di seta. Incontrerete il massaggiatore che, per poche rupie, vi gratterà piano piano la testa, le tempie, la nuca, fino a farvi sentire il sangua fluire libero e rigeneratore. Vedrete i yogi pataccari compiere per voi, e sempre per pochi spiccioli, incredibili esercizi di contorsionismo.

Seguaci della setta *jain*, che non si farebbero inoculare penicillina per non uccidere i virus della polmonite (a Nuova Delhi hanno organizzato un efficientissimo ospedale per uccelli feriti e malati), alimentano largamente schiere di colombi che formano palpitanti nubi d'ali. Incantatori di serpenti soffiano nel flauto per far emergere dalla cesta scoperchiata la testa triangolare di un cobra ormai privo di veleno. Avanza un gigante di due metri, la testa interamente rasata, pressoché nudo, con un esiguo straccio rosso che gli scende dal collo alle pudenda, scarpe gialle ai piedi e di bambù in mano.

La Marine Drive è la più affollata vetrina di Bombay, la più affascinante se volete, che però non rivela tutto del mondo composito della sterminata capitale dello Stato di Maharastra. Bombay è una sorta di fornace in cui si amalgamano, ma solo in parte, le complesse unità di cui si compone l'India. I sentori di cinnamomo, incenso e putredine, sono più forti qui che altrove, l'odore della morte e l'esaltazione quasi frenetica della vita stanno a fianco come componenti dell'esistenza. Potrete così vedere un *sadu*, santone, immobile come un sasso per ore ed ore, una mano perennemente chiusa a pugno, sì che le unghie, crescendo, fuoriescano dal dorso, mentre intorno si scatena la sarabanda del traffico automobilistico. Sentirete di un architetto che è stato ucciso quando si è accorto di aver costruito il più famoso hotel di Bombay, il Taj Mahal, con l'ingresso principale in una fetida viuzza e le spalle all'oceano ed alla Porta dell'India, l'arco di trionfo per i vicerè che un tempo giungevano dall'Inghilterra.

C'è poi un quartiere in cui i tassisti si rifiutano di condurvi, se non avete precise raccomandazioni. E' il cuore più verminoso di Bombay, un quartiere conosciuto dai marinai di tutto il mondo per l'equivoca ospitalità che offre. L'antico *Barrio Chino* di Barcellona, quello più discreto di Bangkok, quello tumultuoso di Hong Kong, sono pallide imitazioni dello sterminato quartiere che si sgomitola attorno a Falkland Road, la *Via delle Gabbie* come viene definita. In realtà non si tratta di gabbie, ma di stanze lunghe e strette con due aperture che, in certi momenti, vengono chiuse

continua a pag. II

Ventana | Ventana | Ventana | comitours | comitours | comitours

NEW YORK

Programma
ITALIA/NEW YORK

Il vostro volo Alitalia per New York parte a mezzogiorno circa. A bordo, dopo il pranzo, potrete assistere alla proiezione di un film in lingua italiana e ascoltare musica in stereofonia. Il trasferimento al vostro hotel è libero. Pernottamento. Dal 2° al giorno [illegible] partenza a New York giornate a vostra disposizione.

I prezzi
L. 684.000 part. da Milano
The Pickwick Arms Hotel
L. 785.000 part. da Milano
The New York Statler Hotel

Durata
8 giorni

NEW YORK

Programma
ITALIA/NEW YORK

I prezzi
L. 684.000 part. da Milano
The Pickwick Arms Hotel di categoria «turistica», semplice ma funzionale, è posto in posizione centralissima: nei pressi del Palazzo delle Nazioni Unite.

L. 785.000 part. da Milano
The New York Statler Hotel
7th Avenue at 33rd Street
New York, N.Y. 10001

Ottimo hotel di prima categoria, nella parte centrale di Manhattan.

Durata
8 GIORNI

SPAGNA

in autopullman e nave

[illegible]
14 maggio
11 giugno
2-12-30 luglio

Prezzo
L. 685.000 da Milano e Genova
(La quota inoltre comprende il passaggio in nave in cabina quadrupla).

Itinerario
Milano - Genova - Nizza - Montpellier - Carcassonne - Tolosa - Vitoria - Burgos - Madrid - Valencia - Peniscola - Barcellona.

Durata
11 giorni

GRECIA

[illegible]
da Torino

Itinerario
Atene - Corinto - Epidauro - Nauplia
Atene - Corinto - Epidauro - Nauplia - Olympia - Delfi - Atene
Alberghi di 1ª categoria

Durata
8 giorni

Prezzo
da Roma L. [illegible]
da Torino L. 700.000

GRECIA TURCHIA

Partenze
da Torino

[illegible]
Atene e Istanbul
Alberghi di 1ª ad Atene di lusso ad Istanbul

Durata
7 giorni

[illegible]
da Milano L. 850.000

CIPRO

Albergo di 1ª categoria

[illegible]
da Torino

[illegible]
da Milano L. 580.000

[illegible]
1 [illegible]

nezzo, sem-
re Remino

OGNI GIORNO UN SUPPLEMENT

Lunedì
edizione nazionale

Il grande giornale di inizio settimana

STAMPA SERA

L'amica dei sette giorni

STAMPA SERA

Lunedì

Inglese

Impara una lingua dai giornali

● SPORT E MODA

Martedì

Viaggiare

Tutti i particolari dei tuoi viag

■ COLORE

STAMPA SERA

Supplemento al numero 141 del 26 maggio 1981
Direttore Sandro Doglio

O PER IL TUO TEMPO LIBERO

Mercoledì

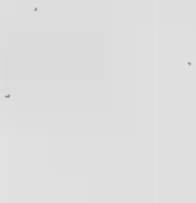

Fac-simile

I grandi
fatti di
tanti anni fa

● SUPPLEMENTO CULTURA

Giovedì

In casa

La tua dieta
i tuoi acquisti
la tua casa

■ ANNUNCI GRATUITI

Venerdì

Weekend

Dove andare
ogni
fine settimana

● COLORE

Sabato

Tuttospettacoli

I segreti
di tv e
cinema

■ DOMENICA SPORT

INDIA

Nel quartiere delle gabbie.

Vacche sacre

Il lavatoio degli uomini

INDIA

cancelli a sbarre, i quali hanno sola funzione: lasciar circolare l'aria perché, altrimenti, lì dentro si Che dall'esterno si vede nell'interno ha importanza, il *privato* in India ha dimensioni molto limitate.

Falkland Road, oltre alle *ragazze*, c'è di tutto, venditori di betel, pulitori di orecchi inginocchiati accanto ai clienti, intenti a passargli batufoli di cotone entro le trombe di Eustacchio; i soliti massaggiatori alle tempie e nuche, bambine il viso dipinto coi più inverosimili disegni; le consuete scheletriche vacche sacre, venerate da tutti, ma alimentate da nessuno, intente a divorare ciò che le cornacchie disdegnano, anche fogli di carta. Difficile, se vi arriverete, fare fotografie; occorre disinvoltura e, soprattutto, un apparecchio e congegni semplici, a fuoco fisso.

C'è ancora un luogo che vale la pena di visitare a Bombay, il lavatoio pubblico. E' una serie interminabile di vasche colme d'acqua dentro cui eserciti di uomini (lavare è impegno maschile) si accaniscono a sbatacchiare sulle pietre gli indumenti insaponati. Come da quell'acqua color marrone escano poi indumenti candidissimi è un mistero, come misterioso è il che i milioni di lenzuola e di *doti*, specie di tunica di leggera mussola bianca di cotone entro cui si avvolgono gli uomini, arrivino ai proprietari.

Se vi alcune ore, fate una puntata al *Thief's Market* che è poi un colossale centro di ricettazione, con qualche somiglianza al *Marché aux puces* di Parigi o al *Balon* di Torino. E se proprio non sapete che fare, cercate un diversivo dalle *Singing Girls*. In una stanza pulitissima, le stuoie che sembrano lucidate a accosciati sui talloni (posizione incomoda per noi), ascolterete una ragazza che, accompagnata da un suonatore di *veena*, una specie di mandola dai suoni argentini, talora flebili, talora stridenti, vi canta misteriose canzoni d'amore di cui non capirete una parola. Ma ciò ha scarsa importanza; conta la cantante, quasi sempre bella, conta l'ambiente esotico che la circonda, conta la probabilità di essere borseggiati, come nei locali equivoci parigini di Pigalle ed i londinesi di Soho.

IN India può accadere di trovarsi in una cerimonia nuziale, fra un migliaio di invitati, ospite inatteso, sconosciuto ma gradito. E' l'avventura che mi accadde a Coimbatore, grande centro cotoniero dello stato di Tamil Nadu, capitale Madras, dove si ha l'impressione di un relativo benessere grazie alle filande e tessiture di cotone concentrate attorno alla città. Vi ero giunto in aereo da Madras, la città dei mille templi, e proprio sull'aereo avevo chiacchierato col mio vicino di sedile, un indiano di pelle scurissima come sono quasi tutti i tamili. Andava a Coimbatore per le nozze di un suo cugino, figlio più importante industriale tessile della città, che sposava una ragazza di casta brahminica, ricchissima. Poiché dovevo pernottare a Coimbatore, perché non partecipare alle nozze? «Venga, disse, sarò lo presentarla».

Verso il tramonto andai alla villa dell'industriale; nel parco erano tende policrome incredibilmente vaste, una per gli uomini, una per le donne, una per il pranzo. Le nozze indiane fra le superiori durano almeno due giorni e due notti. I brahmini fanno da con ceri, incensi, acque lustrali, riti rituali, responsi astrali. Gli sposi adorni di fantasiose corone di fiori, attendono pazienti. Pazienti anche gli invitati che, di solito, accettano l'invito per partecipare a pasti luculliani.

Dico subito degli sposi. Lui un giovane alto, grasso, molliccio, con lo sguardo spento sotto il voluminoso turbante. La sposa non era bella, ma era abbigliata con eleganza che anche il suo viso greve, il naso adunco, e labbra rigonfie, finivano per addolcirsi. Indossava un *sari* di seta intessuto con zecchino; la lunga treccia nera che le scendeva fin oltre i fianchi splendeva per una fila di brillanti così grossi sembrare falsi (ma erano veri) che l'adornavano dalla fino punta. Era uno sfarzo quale noi non possiamo immaginare.

Poi ci fu il pasto, e tutti, su tavole ben preparate, poterono saziarsi con riso e legumi e curry serviti su vaste foglie di palme, infinitamente più eleganti dei piatti di carta che usiamo noi.

Non assistetti all'intera cerimonia, perché l'indomani partii per Cochin, nello stato del Kerala, questa volta in automobile.

Non sapevo spiegare perché, ma il confine tra gli di Tamil Nadu e il Kerala c'era un posto di dogana, ed i militari di guardia vollero controllare il

continua a pag. 9

Taccuino di viaggio (Aggiornato ogni martedì) Da 1.190 mila a 1.350 mila lire

Tutti i prezzi sono

(Stampa Sera non si assume alcuna responsabilità sugli aggiornamenti non pervenuti in tempo).

PREZZO	DESTINAZIONE	GG.	ITINERARIO	TRATTAMENTO	AGENZIA
1.180.000	Sierra Leone		FREETOWN - DAKAR		Francorosso
1.185.000	Irlanda	15	- LONDRA - DUBLINO - COCK (In pullman)	completa	Ventana
1.190.000	Ceylon	14	COLOMBO - POLONNARUVA - KANDY	Pensione completa	Ventana
1.194.000	Bolivia	12	LA PAZ - TITICACA - COROICO	Cam. e colaz.	Ventaglio
1.200.000	di Creta		HERAKLION - SAMARIA - SKAFION (spedizione)	Pensione completa	Explorator
1.200.000	Senegal	10	DAKAR - NIANING	completa	Ativ
	Nilo	10	LUXOR - ASWAN - CAIRO	Pensione completa	Francorosso
	Canada	8	TORONTO - MONTREAL - ST-HELENE	Cam. e colaz.	Caleidoscopio
1.210.000		12	PORT AU PRINCE (diretto)	Mezza pensione	Cosulich
1.210.000	Ceylon		COLOMBO - BENTOTA BEACH	Pensione completa	Turisanda
1.210.000	Ceylon		BENTOTA - NEGOMBO (sogg.) + Tour dell'isola	Pensione	Airtour
1.250.000		9	Soggiorno	Pensione completa	Best Tours
1.270.000	Cuba	15	AVANA - GUANA' - SANTIAGO	Pensione completa	Italturist
1.290.000	Seychelles	10	NAIROBI - MALE' (soggiorno)	Mezza pensione	Turisanda
1.300.000	Argentina	12	AYRES - PUNTA ARENAS		Ventaglio
1.300.000	Giordania		AMMAN + spediz. in Land Rover archeologi	Pensione	Explorator
1.315.000	Siria	13	AMMAN - DAMASCO - PALMIRA	Pensione completa	V. Elefante
1.327.000	Cuba	16	AVANA - - CIENFUEGOS	Pensione completa	Vacanze
1.330.000	Senegal	7	DAKAR - ST. LOUIS - MAKA (per la caccia)	Pensione	Turisanda
1.340.000	Tanzania	10	DAR ES SALAAM - MIKUMI - NGORONGORO - MANYARA	Pensione completa	Turisanda
1.345.000	Sud Usa	17	MIAMI - ORLANDO - ATLANTA	Cam. e colaz.	Cosmos
1.345.000	Sahara	10	DJANET (per la festa dei Tuareg)	Pensione completa	Vacanze
1.350.000	Azzorre	15	S. MIGUEL - FAIAL -	Pensione completa	Ultras
1.350.000	Nepal	10	KATHMANDU - DELHI	Pensione completa	Ativ

(continua)

INDIA

Cerimonie nuziali e solennità

Festival indù

Scenografie sontuose e questue

INDIA

mio passaporto. La strada verso Cochin e Trivandrum è, forse, la più battuta in India da santoni yogi, autentici taluni, altri ciurmadori. Fra risale sterminate e ben coltivate, sorgono templi yoga quasi ogni passo personaggi incredibili, di solito vecchi scarni, coi segni della casta tracciati sul viso con righe e macchie di colore diverso a seconda della casta a cui appartengono.

La strada verso Cochin era in buon fondo, ma stretta, e bisognava procedere con cautela, anche per gli elefanti che andavano al lavoro. E' stato che ubbidivano al *cornak* con una docilità canina, tenendo rigorosamente la sinistra, ma occupando con la loro mole buona parte della carreggiata. Quando proprio nelle caldo facevano una breve sosta, scendevano in uno dei tanti fossi di irrigazione e si innaffiavano con docce abbondanti usando le proboscidi.

I popolosi villaggi che si affacciano alla strada principale, c'è una festa quasi ogni giorno, e qui è possibile capire la fantasia che in ogni tempo ha guidato gli indiani, specie nella costruzione dei loro templi gremiti di divinità maggiori, medie, minori, di scimmie, elefanti, pantere, uccelli, mucche sacre; una farragine di elementi e raffigurazioni fino a non lasciar libero nemmeno un angoletto di spazio, quasi abbiano orrore del vuoto e del silenzio.

Andando verso Cochin ho attraversato due villaggi che celebravano non so quale solennità indù, e lo facevano alla loro maniera, scaricando in caterattе di colori la loro esultanza. In una, ad esempio, i festanti si divertivano a lanciarsi addosso manciate di colori: verde, rosso, azzurro, violetto, tracciavano nell'aria brevi lampi policromi prima di finire sulle camice dei partecipanti alla baldoria i quali, per la festosa occasione, indossavano gli abiti più stracciони che possedevano, perché al termine della manifestazione avrebbero dovuto buttarli.

In un altro villaggio la festa non presentava pericoli per gli abiti dei passanti. Gli organizzatori avevano costruito giganteschi cesti di fiori e carta colorata, e li portavano in giro come simulacri seguiti dal frastuono di decine e decine di ragazzi che percuotevano rudimentali tamburi, che sovente erano latte vuote. Non ho mai veduto, né prima né dopo, una scenografia più sontuosa di quella sagra di un paese indiano. Gli organizzatori dovevano avere sostenuto spese non indifferenti per creare quel gioco incredibile dei giganteschi cesti di fiori recati per le vie del paese simili a divinità solari.

(foto Schraeder)

Ai lati del corteo c'erano gli incaricati della questua. Si fermavano anche dinanzi a me, che stavo filmando e fotografando la scena. Lasciai cadere nella ciotola dieci rupie, poco più di mille lire; mancò poco che mi proclamassero priore della manifestazione. Mi consentirono di infilarmi nel corteo, girare a mio piacimento, si fermavano quando desideravo scattare certe fotografie. Fu davvero una bella festa. Non ricordo le date, so che era inverno, ma laggiù pare che ruggisse il più affocato agosto e sudavo abbondantemente. Pochi giorni dopo mi sono recato a Nuova Dehli, dove il freddo mieteva vittime come un'epidemia. Questo può dire quanto sia sterminato il subcontinente indiano.

Andai lentamente verso Cochin, la mia meta per studiare uno strano fenomeno. Il Kerala, di cui Cochin è uno dei capoluoghi più importanti, è in buona parte cattolico per la vicinanza di Goa, colonia portoghese fino a molti anni addietro. Ed è il solo stato dell'Unione Indiana che voti compatto comunista. Evidentemente, a quella latitudine, croce e falce e martello sembra possano coesistere. Ma ciò avviene sul piano politico, non su quello umano. Gli indù, che alla morte fanno cremare, accusano i cattolici di inquinare e rubare terra preziosa coi loro cimiteri.

Cochin è una città relativamente ricca, come tutto il Kerala, per l'abbondante produzione di riso. Poiché i cristiani sono quasi maggioranza, la pratica dell'alimentazione vegetariana è molto limitata. Qui mangiano anche carne, e soprattutto pesce; l'Oceano Indiano su cui è affacciata la città è pescosissimo. Ed è strano il sistema di pesca. Per certi versi sembra una variante dei nostri *trabucchi*, numerosi nel Meridione, ma in India è l'uomo a far da leva sulla pertica cui è appesa la rete correndo avanti e indietro, quindi spostando il suo peso col suo corpo e le reti salgono sempre stracolme di guizzanti prede.

FINE

MISTRALTOUR

INTERNATIONAL TRAVEL Co.

INTERNATIONAL TRAVEL Co.

INTERNATIONAL TRAVEL Co.

In Spagna... oggi senza passaporto

TORINO MAIORCA

volo diretto
100 minuti jet

aereo + albergo
1ª cat.

Pensione completa
15 giorni

Trasferimenti e tasse incluse

Luglio-Settembre
L. 550.000

Agosto
L. [illegible]

MISTRALTOUR
Via L. Da Vinci
Torino
TEL. 675.511 - 677.136

e presso agenzie di viaggio

SEYCHELLES MAURITIUS TANZANIA

Vacanze in una natura incontaminata, safari fotografico e soggiorni al mare

Partenze settimanali con Jumbo Kenian Airways via Zurigo.

Alberghi di lusso

Scegliete fra le isole che Vi proponiamo quelle che più Vi interessano per meglio combinare il Vs. soggiorno ... di sogno!

Prezzi speciali per partenze in maggio-giugno-novembre.

Richiedete l'opuscolo presso il Vs. agente di fiducia.

EGITTO

L'Egitto e le sue millenarie bellezze.

10 giorni navigazione sul Nilo a bordo delle navi «Sheraton», pensione completa durante la crociera.

8 giorni aereo Cairo-Luxor-Aswan, alberghi 1ª cat. sup./lusso.

Visite come da programma. Escursione ad Abu Simbel compresa.

Partenze in gruppo in collaborazione con Alitalia/Egyptair.

Richiedete l'opuscolo presso il Vs. agente di fiducia.

GRECIA

Grecia: storia, cultura e una terra meravigliosa con il mare di tutte le sue isole.

Soggiorni, crociere, voli + auto.

Partenze in gruppo ogni sabato e domenica con voli Olympic Airways, alla scoperta di una natura generosa come la sua gente, simpatica e cordiale, che fa di ogni ospite un amico.

Sistemazione in alberghi di ottima categoria.

Vacanze in libertà.

Speciale viaggi di nozze.

Richiedete l'opuscolo presso il Vs. agente di fiducia.

JUGOSLAVIA e GRECIA
con nave "C"

Durata 7 gg.

Partenze settimanali da Venezia dal 23/5 al 10/10/1981

Itinerario
Venezia - Dubrovnik - Pireo - Rodi - Katakolon - Bari - Venezia

Quote da L. 515.000
Facilitazioni per sposi e pensionati

Per prenotazioni rivolgeteVi alla Vs. Agenzia viaggi di fiducia o alla

LINEA "C"
Agenzia di Torino
Via Lagrange 16

**TORINO
S. BENEDETTO DEL TRONTO
PESCARA
VAL DI SANGRO
MONTE [illegible] (CH)**

con tutte le fermate intermedie

Nuova autolinea di Gran Turismo con pullman di lusso. Posti prenotati

Partenze
Ogni venerdì sera da Torino
Ogni domenica sera da Monte Marcone

Prezzi
Equivalenti al biglietto FF.SS. 1ª cl.
10% per biglietti a.r.

Informazioni:
via Guido Reni 220
Tel. 39.98.889 / 39.97.588
e a tutte le agenzie di viaggio.

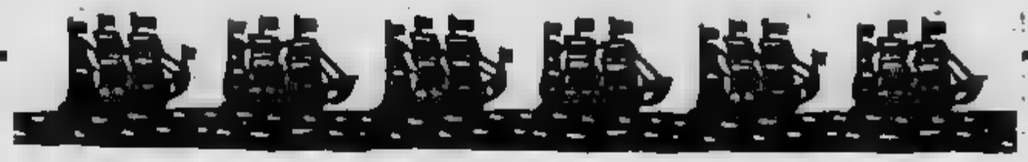

I racconti dei lettori

Danimarca

Nel porto di Skagen

■ Nicola

SE, a vostro parere, la vacanza ideale ■ sinonimo di ■ spiagge alla moda, boutiques, grands hotels, discoteche, ■ notturna, champagne, lusso ■ follie (potendo), ■ potete anche smettere subito di leggere. La località di cui sto per parlarvi non presenta certo per voi alcun interesse. Se, al contrario, siete sensibili ■ fascino di una natura intatta e ■ ■ vita semplice, se non vi dispiace quel pizzico di avventura che può capitare ■ trovarsi ■ gente gradevolissima, ma con usi ■ costumi ■ diversi dai nostri ■ che, per giunta, si esprime in una lingua pressoché incomprensibile, e, soprattutto, ■ non siete allergici al vento, continuo ■ poderoso, allora seguitemi.

Solitamente, quando noi latini pensiamo alla Danimarca, ci appare immediatamente un'immagine stereotipata di Copenaghen. A metà tra Sodoma e Gomorra ■ un Luna Park, porno-shops e Tivoli, disponibili e disinibite biondone e la Sirenetta di Andersen. Bene, Copenaghen è forse anche questo, ■ certamente non solo questo. E' ■ gradevolissima città, elegante ■ vivace, che, particolarmente in estate, rigurgita di turisti, tra cui moltissimi nostri compatrioti. Ecco perché, per cercare di scoprire qualcosa in più dello spirito danese, abbiamo deciso ■ tralasciare le località principali del turismo internazionale per dirigersi verso ■ meta meno usuale.

Sempre in direzione Nord, quindi, attraversando tutto lo Jutland, terra dolcemente ondulata in un susseguirsi di campi coltivati, laghetti, foreste e piccole, deliziose città coloritissime. Non ■ neppure ■ rio spendere cifre iperboliche. Si può soggiornare felicemente nei «Kro», caratteristiche locande di campagna, spesso ancora ■ gli antichi tetti di canne, sempre accoglientissime, e come ovunque in Danimarca, della più scrupolosa pulizia. Oppure, ancor meglio, presso privati, che vi affittano volentieri una stanza ■ dividono con voi la loro generosa prima colazione: Il tutto per un prezzo irrisorio.

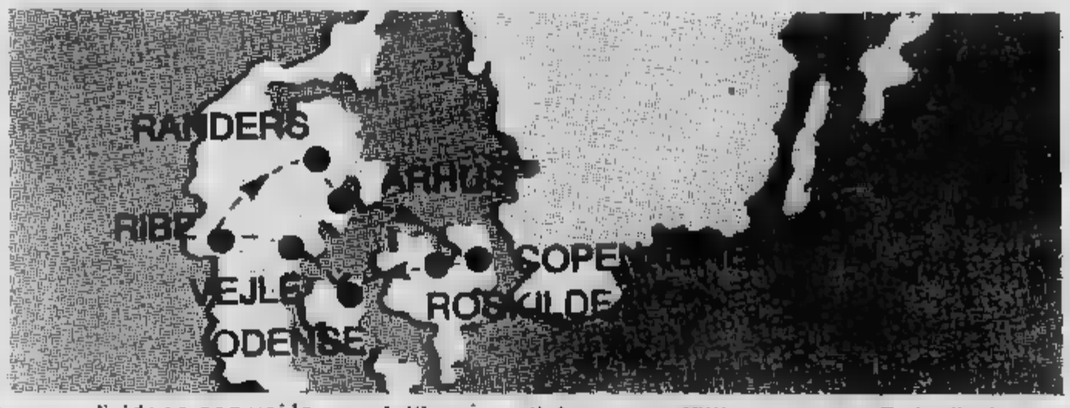

I Danesi sono un popolo ■ reno e cordiale, estremamente comunicativo. Almeno, vorrebbero esserlo. Però ci sono spesso barriere linguistiche quasi invalicabili. ■ conoscete un po' di tedesco o un po' ■ inglese, da principio ve la potete cavare egregiamente particolarmente con i più giovani, che sono quasi tutti bilingui. Ma, più ■ va a Nord, più il bilinguismo si stempera in un inevitabile, totale e oscuro danese, che ■ il nostro orecchio risulta ■ ■ sequela di misteriosi suoni gutturali. Comunque gli ostacoli, ■ non si possono superare, ■ aggirano e il vecchio linguaggio dei gesti e ■ disegnini ■ ottimi risultati, suscitando anche simpatia nei nordici interlocutori.

Come la tradizione vuole, i Danesi sono altissimi, biondissimi e poderosi. Ma, ■ differenza di quello che la loro stazza fisi■ potrebbe far pensare, vivono curiosamente in casette piccolissime, dotate di verandine, scalettine, porticine ■ soffitti bassissimi, dipinte esternamente di teneri ■ delicati colori pastello. Riempiono, inoltre, le loro amatissime casine (dove sono costretti a stare pressoché rinchiusi in autunno e in inverno) di ninnoli ■ ogni genere, adatti forse più ■ nido di uno gnomo da fiaba che all'abitazione di un robusto vikingo dall'occhio glauco. Non so ■ ci si muovano. Hanno però grandi finestre, per godere di tutta la luce possibile.

Ma non perdiamo di vista la nostra meta. Non ■ può sbagliare: quando la terra di Danimarca termina si è arrivati a Skagen. Skagen è la città più settentrionale della Danimarca e si trova su ■ sottile lingua di terra che si protende verso la Svezia, con, a sinistra, il ■ del Nord e, a destra, il Mar Baltico.

Dal suo porticciolo, al tramonto, partono stuoli di pescherecci che passeranno la notte in mare, ritornando, il mattino, carichi di pesce che, immediatamente viene lavorato o congelato e spedito un po' ovunque. E' facile fare amicizia con i pescatori, che vi scrutano benevolmente tra il fumo della pipa col loro azzurro sguardo vichingo. ■ buon grado accettano di portarvi ■ loro in ■ per la pesca. Ma l'esperienza, per i non addetti ai lavori, ■ allucinante! Un freddo disumano ■ combattere sul ponte, invaso da quintali di pesci guizzanti, cercando di trangugiare, per resistere, sorsi di «snaps», una sorta di micidiale acquavite locale.

Molto meglio stringere il legame con i discendenti ■ Erik il Rosso alla taverna ■ porto, dove si può assaggiare ■ pesce migliore del Nord Europa. L'aspetto è, in verità, un po' rustico. Ma non il rustico voluto di certe osterie «à la page», bensì un rustico ruspante, ■ ■ marinaro. Il posto si chiama «Fiske», cioè pesce, ■ ■ ricavato dai vecchi depositi ■ pesce, proprio sul molo. Al piano terra c'è il bar (bar?), insomma dove servono solo bevande: birra, snaps e caffè nero lunghissimo ■ bollente. Sul pavimento, come fosse moquette, c'è la sabbia bianca ■ finissima ■ vicina spiaggia, che viene sostituita ogni giorno. Non chiedetemene il perché. Comunque ■ gradevole ■ ci si entra ■ piedi nudi o con gli alti stivali ■ gomma dei pescatori. Meno ■ ■ scarpe normali. ■ piano superiore c'è il ristorante vero ■ proprio, composto ■ lunghi tavoloni in legno massiccio, dove ■ mangia seduti gli uni accanto agli altri, ■ in un refettorio di convento. L'atmosfera è però alquanto più vivace. Non ■ menù. Il cuoco prepara quello che è stato appena pescato (si servono solo pesci o crostacei), accompagnato ■ robuste salse danesi, ■ base di cipolle, burro, erbe. I sofferenti di ulce■ ■ meglio dirottino altrove.

Siamo rimasti a Skagen ■ settimana, ospiti a casa di una anziana coppia che ci aveva destinato ■ ■ ■ bambola nel sottotetto; ■ una sinfonia ■ ■ confetto, tendine ■ quadretti, volants e pizzetti. La conversazione ■ un po' limitata e, ■ fatica, siamo riusciti ■ ■ loro intendere che eravamo italiani.

Non ne ■ mai conosciuti e tutto quello che sapevano dell'Italia ■ due parole: Venezia ■ Il Papa. Fortunatamente il mito degli spaghetti ■ dei mandolini ■ ci aveva ■ guito fin là.

Alla sera, ■ meglio sarebbe dire ■ pomeriggio, si ■ a cena verso le sei, poi partono i pescherecci e la vita ■ ferma. Per ■ linde stradine non c'è più nessuno. Non è monotono, è solo riposante. Si assiste al tramonto del sole, sulla spiaggia, uno spettacolo sempre magico, a cui, in estate, ■ rinuncia. La spiaggia, a Skagen, ultimo lembo ■ Danimarca, ■ estesissima. Tutta a gigantesche dune, coperte di cespugli, che l'incessante vento sposta pazientemente. Addirittura una duna si è ingoiata una intiera chiesa risalente al Medioevo. Fu ■ il 1775, nel corso ■ ■ ■ tempesta di sabbia. Ora, dalle ■ ricche ■ vegetazione, emerge solo la torre campanaria.

Taccuino di viaggio

(Aggiornato ogni martedì)

Da 1.357 mila a 2.450 mila lire

Tutti i prezzi sono indicativi (Stampa Sera non si assume alcuna responsabilità sugli aggiornamenti non pervenuti in tempo)	PREZZO	DESTINAZIONE	GG.	ITINERARIO	TRATTAMENTO	■
	1.360.000	Mar Rosso	16	CAIRO - HURGHADA (crociera)	■ ■	Ativ
	1.365.000	Jamaica	9	LONDDRA - KINGSTON - OCHO ■	■ ■	Holelplan
	1.360.000	Kilimanjaro	15	Spedizione alla vetta	Spedizione	Robotti
	1.395.000	Maldive	11	COLOMBO - KANI FINOLHU	■ completa	Francorosso
	1.400.000	■	12	PANAMA - CONTADORA	■ e colaz.	Best Tours
	1.415.000	Caraibi	10	S. JUAN - CURACAO - CARACAS - TRINIDAD MN/Carla C.	■ completa	Di Lauro
	1.450.000	Giava	13	JAKARTA - JOJAKARTA - BALI	■ pensione	■
	1.500.000	■	12	AMRITSAR - SRINAGAR LEH - FESTIVAL DI HEMIS	■ ■	Perlo
	■	Brasile	11	RIO - BAHIA	Camera	Ventana
	1.660.000	Isole Vergini	13	ST. JUAN - ST. CROIX	Mezza pensione	Francorosso
	1.661.000	Hawaii	10	HONOLULU - KAUAI	■ + ■	Francorosso
	1.670.000	Islanda	10	REYKJAVIK + Tour completo	Pensione completa	■
	■	Andamane	14	CALCUTTA - KAZIRANGA - ASSAM. PORTBLAIR	■ completa	Vacanze
	1.700.000	Ceylon	15	Tour dell'isola + sogg. ■	■ ■	Francorosso
	■	Ladakh	15	LAHORE - SRINAGAR - LEH (per il Festival di HEMIS)	■ completa	Vacanze
	■	Nepal	■	Trekking nel Transhimalaya	Spedizione	Robotti
	1.755.000	Perù	18	LIMA - CUZCO - TITICACA	Cam. e colaz.	Ventaglio
	1.775.000	■	17	BANGKOK - SINGAPORE - K. LUMPUR	■ pensione	Holelplan
	2.200.000	■	17	DELHI - JAIPUR - SRINAGAR - BOMBAY	■ ■	■ Souci
	2.265.000	Zaire	18	KINSHASA - ■ - VIRUNGA	Pensione ■	Ventaglio
	2.305000	Messico	16	MEXIXO - GUATEMALA - ATITLAN - MERIDA	■ pensione	Holelplan
	2.360.000	Giappone	14	SEOUL - AKITA (per il festival delle lanterne e ■ stelle)	Pensione completa	Vacanze
	2.450.000	Cina	17	PECHINO - SHANGHAI - CANTON	Pensione completa	Francorosso

Riservato soprattutto ai giovani

Charter

Tutti i viaggi economici

Andata e ritorno	
[illegible]	Roma 650.000 (Globetrotters)
AMSTERDAM	[illegible] (Nouvelles Frontières)
BAHREIN	Roma 610.000 (Geo Club)
BANGKOK	MI/Roma 570.000 (Atg) [illegible] 560.000 (Livingstone) da Roma [illegible] (Sts) Roma 517.000 (Nouvelles Frontières)
BOGOTA'	da Milano 690.000 (Globetrotters)
BOMBAY	da Roma 600.000 (Geo Club) Roma 580.000 (Europa Ystc) da [illegible] 681.000 (Livingstone)
IL CAIRO	da Roma 260.000 (Globetrotters) Roma 298.000 (Europa Ystc) Roma 250.000 (Nouvelles Frontières)
CARACAS	da Milano [illegible] (Livingstone)
COLOMBO	MI/Roma 760.000 (Geo Club) [illegible] 710.000 (Sts) da Roma [illegible] (Atg)
DEN [illegible] (Bali)	da [illegible] (Globetrotters) [illegible] (Nouvelles Frontières)
HONG KONG	[illegible] 860.000 (Globetrotters)
KATHMANDU	[illegible] 850.000 (Geo Club)
KARACHI	da Roma 530.000 (Sts)
KARTHOUM	da [illegible] 400.000 (Geo Club)
KUALA LUMPUR	da [illegible] 640.000 (Geo Club) [illegible] 600.000 (Sts)
KUWAIT	[illegible] 590.000 (Geo Club)
JAKARTA	Roma 730.000 (Sts)
[illegible]	da [illegible] 560.000 (Geo Club)
LIMA	Torino 1.063.000 (Crue) da Roma 820.000 (Nouvelles Frontières) da MI/Roma 830.000 (Atg)

Andata e ritorno	
LONDRA	Torino [illegible] (Livingstone) Napoli 115.000 (Europa Ystc) da Roma 155.000 (Nouvelles Frontières)
[illegible]	Roma [illegible] (Geo Club)
[illegible]	[illegible] 710.000 (Globetrotters)
MANILA	MI/Roma 980.000 (Geo Club)
MEXICO CITY	Roma 740.000 (Geo Club) Roma 670.000 da Milano 700.000 (Atg) Francoforte 764.000 (Livingstone)
[illegible]	da [illegible] (Globetrotters)
NEW YORK	[illegible] 512.000 (Crue) MI/Roma 470.000 (Atg)
PARIGI	da Roma 185.000 (Europa Ystc) da [illegible] (Nouvelles Frontières)
RANGOON	Milano 670.000 (Geo Club)
RIO DE [illegible]	MI/Roma 1.000.000 (Atg)
[illegible] FRANCISCO	Roma 670.000 (Globetrotters)
[illegible] TOKYO	Roma 620.000 (Atg) da Roma 930.000 (Geo Club)

Nota: Qui [illegible] seguito vi diamo gli indirizzi per contattare direttamente le agenzie in quanto ogni viaggio ha una validità diversa, i prezzi sono aggiornati al 1° marzo 1981 e possono subire variazioni.

Atg	Via Barbieri [illegible] Roma, tel. 06/655.538 Via Lanzoni 27 Milano, tel. 02/805.64.51
Crue	Via S. Ottavio 20 Torino, tel. 877.469
Europa Ystc	Via Mezzocannone 119 Napoli, tel. 081/206.972
[illegible] Club	Via Napo Torriani 31 Milano, tel. [illegible] 657.01.10
Globetrotters	Via dei Mille 12, Trento tel. 0461 986.344
Livingstone C.	C.so Vinzaglio 2, Torino tel. 011 556.008.
Nouvelles Frontières	Vicolo Divino Amore 18 Roma, tel. 06/678.58.41
Sts	Via Zannetti 18, Firenze tel. [illegible] 292.067

Raccontate le vostre avventure di viaggio

«Viaggiare» in tutti i suoi supplementi del martedì dedica uno spazio ai racconti [illegible] viaggio dei lettori - Mandateci quindi i vostri articoli (di lunghezza non superiore alle tre pagine dattiloscritte) corredati di foto in bianco e nero o di diapositive - Sceglieremo i migliori e li pubblicheremo: verranno retribuiti con un rimborso spese di 50 mila lire - L'indirizzo [illegible] «Viaggiare» via Marenco 32 - Il materiale non verrà restituito.

nouvelles frontières

VICOLO [illegible] AMORE 18
[illegible] - Tel. 06/678.5841

ALGERIA

PARTENZE: ogni domenica in aereo [illegible] Roma

DURATA: otto giorni

[illegible]
ITINERARIO: Algeri - Bou [illegible] - [illegible] - [illegible] Oued - Touggourt - Ourgla - Ghardaia - Laghouat - Algeri.
Prezzo: lire 500.000
tutto incluso

[illegible] DELLA SAOURA
ITINERARIO: Algeri - Ghardaia - El Golea - Timimoun - Beni Abbes - Taghit - Bechar - Algeri.
Prezzo: lire 590.000
tutto incluso

Un disco d'amore, [illegible] vita.

Grand'Amore

con
Fred Bongusto
Adriano Celentano
Drupi
Pippo Franco
Enzo Jannacci
New Trolls
Memo Remigi
Rettore
Dino Sarti
Bobby Solo
Ornella Vanoni

Una iniziativa [illegible] grande valore sociale: un [illegible] LP il cui ricavato netto è destinato [illegible] Ri[illegible] sul Cancro. Perchè oggi il 30% circa [illegible] malati guarisce. E la ricerca continua perchè [illegible] guarigioni aumentino.
Acquistando e regalando questo disco [illegible] partecipa allo studio [illegible] nuove terapie e alla installazione di [illegible] apparecchiature, [illegible] contribuisce fattivamente [illegible]
Un gesto d'amore, amore per la vita.

Realizzato con la collaborazione della Dischi Ricordi [illegible] Edizioni Curci.

[illegible] Italiana per la Ricerca [illegible] Cancro
Via Durini [illegible] - 20122 [illegible] - tel. 708.786 - c/c postale 307272

Lunedì

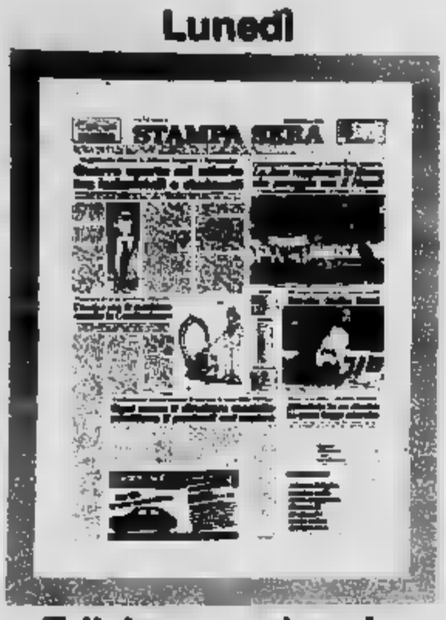

Edizione nazionale

STAMPA SERA

l'amica dei sette giorni

Lunedì sport

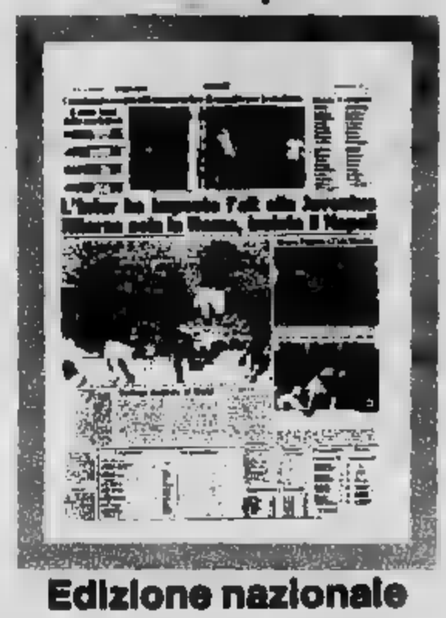

Edizione nazionale

lunedì

- Supplemento Moda
- Supplemento Sport

martedì

- Guide pratiche di viaggio
- Tutti i prezzi di voli e soggiorni

mercoledì

- I [illegible] della guerra mondiale
- I [illegible]

giovedì

- Il mercato delle pulci
- Cambio, vendo, compero

venerdì

- [illegible] feste
- Le previsioni del tempo a colori

sabato

- Le segnalazioni delle tv private
- La lettura per la domenica

GORDON FLASH di Dan Barry

NILUS di Origone

Gli annunci gratuiti su Stampa Sera

STAMPA SERA

Il mercato delle pulci

nome

cognome

telefono

COMPRO☐ VENDO☐ CAMBIO☐

REGOLAMENTO: Il mercato delle pulci (**GRATUITO E RISERVATO ESCLUSIVAMENTE AI PRIVATI**) sarà pubblicato tutti i giovedì nell'inserto **casa**. Queste le voci:
Abbigliamento, articoli e attrezzature sportive usati - Animali - Arredamento, elettrodomestici, televisori usati - Collezioni (escluso filatelia) per un massimo di L. 100.000 - Dischi e strumenti musicali usati - Fotografia, cinematografia, ottica per un massimo di L. 100.000 - Giocattoli usati - Libri, giornali, fumetti usati - Hobbies - Messaggi - Scambi con valore massimo di L. 50.000

Ritirate la busta **affrancatura e carico** Stampa Sera alla vostra edicola ed imbucatela con i vostri annunci.

OROSCOPO DI OGGI

a cura di RAFFAELLA GIRARDO

ARIETE (21 marzo - 20 aprile)
Incontri sul piano che dell'amicizia susciteranno nuovi interessi ed il uscire in compagnia. I più pigri dovranno cercare di are gli altri. Ottima l'intesa professionale sia coi superiori che con i collaboratori.

TORO (21 aprile - 21 maggio)
La monotonia professionale insopportabile l'attività svolta, dovete avere un poco di pazienza ma anche di iniziativa professionale; cercare di migliorarvi o di rendere più interessante il lavoro; non aspettate che siano gli altri a decidere per voi, e di voi.

GEMELLI (22 maggio - 21 giugno)
professionale, molto nervosi, in aggressività e polemica, otterreste un da quello lo. Consultatevi con la persona sarà sulla migliore da adottare. Serenità in .

CANCRO (22 giugno - 22 luglio)
giornata piccole delusione un si ingrato anche approfittatore. Non itarvi, e lezione anche per quanto le altre amicizie. Maggior diffidenza nell'ambito professionale, non tutti aiutarvi.

LEONE (23 luglio - 22 agosto)
Guadagni inaspettati di breve durata finanze e potrete permettervi viaggio fuori programma. In amore siate pazienti con chi amate e otterrete risultati immediati. Professionalmente rischiate di stancarvi troppo e tendete ad assumervi impegni.

VERGINE (23 agosto - 22 sett.)
Un rapporto pesante per garantirvi di piacevole serenità. Attenzione a proseguire nell'errore iniziale, trovate la per un legame infecondo. Professionalmente un periodo di marcato disinteresse.

BILANCIA (23 sett. - 22 ott.)
Fidatevi principalmente di quanto sentite dentro di voi e non permettete agli altri, anche a chi amate, di influenzare la vostra vita e le vostre scelte. Vi sentirete insoddisfatti e tenderete ad isolarvi, al contrario dovreste cercare la compagnia di amici allegri e simpatici.

SCORPIONE (23 ott. - 22 nov.)
Giornata di personali. Avrete piccole rivincite che vi riempiranno di gioia e vi permetteranno di affrontare con ottimismo anche ostacoli futuri. Ottima l'intesa col partner che sembra destinato ad innamorarsi sempre di più. Contraccambiate la sua premure.

LA TORINESE
Classe - Convenienza
Cortesia
V.A. Doria 8 - Tel. 510.938
PROFUMI

SAGITTARIO (23 nov. - 21 dic.)
L'attività svolta in questo periodo vi procura vita piuttosto e fa-ticosa, vale comunque seguire per questa strada perché già le soddisfazioni da . Ottimo l'.

CAPRICORNO (22 dic. - 20 gen.)
Non ostili di fronte alla necessità persona cara, di capire le sue esigenze e sarà più facile. A volte un poco valorizzati od importanti una di energia ed ottimismo. Nel lavoro perfezionisti e più pratici.

ACQUARIO (21 genn. - 18 febbr.)
in imprese economi- rischiose, alle spalle solidità finanziaria. Rischiate passo falso. In soffocati e più che mai il bisogno di una boccata d'aria. Attenzione però a farvi prendere dalla foga.

PESCI (19 febbraio - 20 marzo)
Economicamente la giornata negativa, evitate ad investimenti e limitatevi a co il lavoro già iniziato. Attenzione anche all'acquisto di un immobile. Una discussione con la cara il vostro attuale rapporto.

SCACCHI

Soluzione problema n.

N. 2328 (10+11)

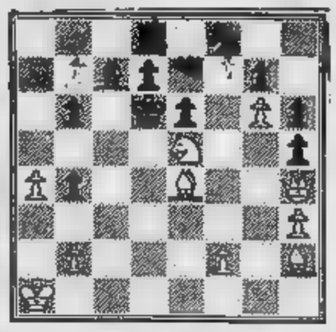

P. KLETT - Il Bianco matta in 4 mosse

DAMA

Il B. vince in 4 mosse (D. Rossi)

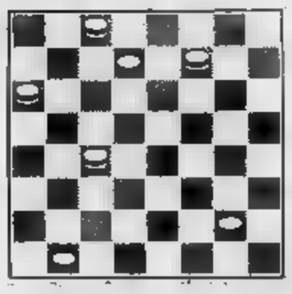

SOLUZ.: 28-26, 12-19; 2-5, 30-14; 16-32;

L'ANGOLO ENIGMISTICO

Colonnina

Scritte orizzontalmente sette parole, nello grigio leggerà il nome della città Tor-

1. Il club mobilita!
2.
3. Castore e Polluce... o Zodiaco!
4. Sussultare
5. Eruzione cutanea contagiosa
6. Significato
7. Si deve tenere sempre ben chiuso!

Il quadrato a tre punte

1. Giova salute
2. Esperto
3. Levar via la neve

VERTICALI
1. Personaggio di grande autorità
2. Arrendevole
3. Rodere foglie e fronde

SOLUZIONI — Colonnina: 1. Ael, 2. corte, 3. gemelli, 4. trasalire, 5. rosolia, 6. senso, 7. colonnina: «Cremona» — Il quadrato a tre punte: Orizzontali: 1. salubre, 2. pratico, 3. spalare. Verticali: 1. satrapo, 2. duttile, 3. bruciare.

ECONOMICI

Vendita alloggi

AAAA

CENTRO via Juvarra appartamenti [illegible] occupati termo ascensore mutuo 50% [illegible] casa. Lux Case, tel. 546.475.

A.A. COM.FAI A vendita libero Crocetta prospiciente corso signorile appartamento adatto studio [illegible] salone pranzo 3 [illegible] tripli servizi. Dilazioni. Tel. [illegible].

A.A. COM.FAI [illegible] via Beaumont fronte giardini [illegible] cucina ultimo piano [illegible] terrazzo. Dilazioni. Tel. 548.123.

A. [illegible] **A** via Montalenghe; stupendo [illegible] libero [illegible] mq 120: salone 2 [illegible] mera [illegible] cucinino [illegible] cantina [illegible] mq 90 L. 127 milioni. Tel. [illegible].

A. [illegible] Rivoli (To) recente camera tinello cucinino [illegible] cantina L. 27 milioni 500 mila. Tel. 839.8444.

A. C [illegible] **C** via Principe Tommaso libero 3 [illegible] cucinotto servizi solaio L. [illegible] milioni. Tel. [illegible].

A. CASALEGNO D Favria (To) vendiamo in blocco palazzina [illegible] con 4 alloggi [illegible] di 3-4 camere cucina bagno, [illegible] garage, 6 cantine, locale caldaia; t[illegible] mq 750 L. [illegible] milioni. Tel. [illegible]48.

A. [illegible] **B** [illegible] (Barca) recente [illegible] cucina [illegible] cantina, L. 28 milioni. Telefonare [illegible].

A. CASALEGNO F Favria (To) frazionlamo [illegible] loggi [illegible]: 2-3 camere [illegible]na doppi servizi da L. 46 milioni; garage 1-2 [illegible]. [illegible] milioni; magazzino [illegible] circa L. 30 milioni. Tel. 839.8444.

A. [illegible] **N** Nichelino (To) libero recente 2 camere tinello cucinino servizi cantina 2 solai L. [illegible]. Per [illegible] informazioni ed eventuale appuntamento tel. [illegible].

A.F.IM. zona Lingotto ingresso [illegible] tinello cucinino bagno ripostiglio [illegible]. Telefonare 516 235 - 535.517.

A.F.IM. [illegible] Lungo Po Antonelli [illegible] tinello angolo cottura [illegible]. Telefonare 516.235 - 535.517.

A.F.IM. zona Vanchiglia recente [illegible] [illegible] tinello cucinino bagno [illegible] termo. Telefonare 535.517 - 516.235.

A. PRECOLLINA libero saloncino, [illegible] cucina servizi, L. 130 [illegible] auto. [illegible].

A. S. [illegible] via [illegible]8 vendiamo [illegible] appartamento signorile molto spazioso libero 2 camere tinello cucinino bagno. Edilcase. [illegible]. 548.154.

A. [illegible] B55.359 corso M. [illegible] libero signorile [illegible]71 salone 4 [illegible] tripli servizi L. 220 milioni [illegible] 15 milioni mutuo. Possibilità dilazioni s/o permuta.

A. [illegible] alloggio [illegible] Borgata Paradiso 2 camere tinello cucinino e servizi 2 balconi casa recente. Telefonare 293.301

A [illegible] **(VC)** [illegible] signorili [illegible] a [illegible] mq Impresa Papillo vende direttamente in palazzine di 4 piani, verde privato, giochi bambini, posteggi box. Mutuo ventennale dilazioni in 5 anni. Rivolgersi ufficio vendite [illegible] «I Fiori» ([illegible] ferrovia) via [illegible] angolo via Saldatta. Ore 9-18. Tel. 0161 843.082.

ARTABLE [illegible] libero pochi minuti [illegible] [illegible] panoramico [illegible] gioco bimbi 2-3-4 vani 28 milioni più dilazioni permuta vendesi. [illegible] 787.044.

[illegible] **a.** Vercelli ingresso camera cucina servizi 2 balconi occupato buon [illegible] L. [illegible] milioni 500 mila. Tel. 596.262 [illegible].

[illegible] immobiliaratore [illegible] Taggia 1, [illegible] [illegible] tinello cucinino bagno. [illegible] contanti mutuo fondiario e [illegible] interessi. [illegible] - [illegible].

AFFARE libero c.so Unione Sovietica [illegible] [illegible] recente 3° piano; 2 [illegible] cucinino 48 [illegible]. Tel. [illegible].

[illegible] Torinese libero in palazzina salone 2 [illegible] doppi servizi facilitando Torincasa 541.419.

[illegible] Adimmobili vende alloggio occupato 4 camere servizi Porta [illegible] L. [illegible] milioni. Telefonare 650.3969.

[illegible] 3 [illegible] cucina [illegible] [illegible] vende Edil Residence, telefoni 650.5539 - [illegible].

[illegible] libero Lingotto [illegible] [illegible] riscaldamento [illegible] piano [illegible] ascensore L. 32 milioni. Tel. [illegible].

[illegible] vende camera cucina [illegible] arredato [illegible] signorile [illegible] Molinette L. 58 milioni. [illegible] 503.535.

[illegible] **a** [illegible] alloggetto di camera cucina servizi L. 23 milioni, pagamento [illegible]. Telefonare 531.006.

[illegible] camera e servizi più mansarda L. 25 milioni [illegible] e [illegible]. Tel. [illegible] 780.[illegible].

CENTROCASA 513.831 [illegible], Paolo [illegible] signorile ottima [illegible] recentissimo [illegible] camere tinello cucinino bagno [illegible] milioni meno [illegible] mutuo.

[illegible] 513.831 [illegible] Sant'Antonino 27-29 stabile signorile [illegible] 1-2 camere tinello bagno da 47 milioni [illegible] mila e 71 milioni possibilità abbinamenti, dilazioni [illegible] mento.

CENTROCASA 513.831 Birlè zona residenziale appartamenti nuovi in palazzine composti due [illegible] soggiorno cucina 1-2 bagni ripostiglio box auto; mutuo e dilazioni pagamento.

CENTROCASA 513.831 Grugliasco adiacente corso Francia recente camera tinello bagno box auto 49 milioni dilazioni.

[illegible] 513.831 - [illegible] piazza Mattirolo [illegible] palazzina appartamento [illegible] tinello cucinino 2 servizi [illegible] ingressi box [illegible] 124 [illegible].

CENTROCASA 513.831 via Monte Pietà 15 [illegible] signorile termo centrale, ascensore, portineria, varie metratura, possibilità abbinamenti, volendo anche liberi.

CONSULEDILE 533.322 offre ultime occasioni p.zza Crispi 60; 2-3-5 camere cucinotta [illegible] gno [illegible] 22 milioni 300 [illegible] a 58 milioni 900 mila, [illegible] libera 19 milioni 200 mila. [illegible] 533.322 vende [illegible] Gi[illegible] in stabile recente spaziosi 1-2 ca[illegible] tinello cucinino bagno da 33 milioni a 55 milioni dilazionabili.

CORSO Agnelli libera; salone 4 camere cucina servizi posto auto, 72. [illegible] bili 740.270.

CORSO Brunelleschi angolo [illegible] Monginevro 190.192 una bella e [illegible] costruzione inizia[illegible]mo le [illegible]a di appartamenti spaziosi. [illegible] camera tinello cucinotto e [illegible] [illegible] tinello cucinotto. Interessanti negozi [illegible] nienti [illegible] sul posto. Fiduciaria Immobiliare 656.958.

CORSO Rosselli [illegible] signorile: [illegible] [illegible] tinello [illegible]nino servizi spogliatoio, sufficienti 50 milioni. Nordimmobili 740.270.

CORSO Taranto libero prestigioso ingresso [illegible] [illegible] tinello cucinino [illegible] [illegible] balconi cantina [illegible] [illegible]. [illegible] Grimaldi.

EDIL RESIDENCE vende libero Crocetta, [illegible] camere [illegible] cucina [illegible] [illegible]. Telefonare 650.55.39.

EUROCASE G [illegible] barriera Milano investimento rappresentato da alloggi di [illegible] cucina servizi [illegible] 15 milioni stessa casa.

EUROEDILE Irazzona [illegible] [illegible] via Cibrario [illegible]osissimi alloggi 1-2 camere [illegible] servizi. Telefonare 746.096.

EUROEDILE [illegible] [illegible] [illegible] Cesare [illegible] [illegible] costruzione ingresso [illegible] [illegible] [illegible]. Tel. [illegible].

EUROEDILE vende adiacente [illegible] Francia luminoso ingresso 2 camere cucina [illegible] occupato 4 piano no ascensore tel. [illegible].

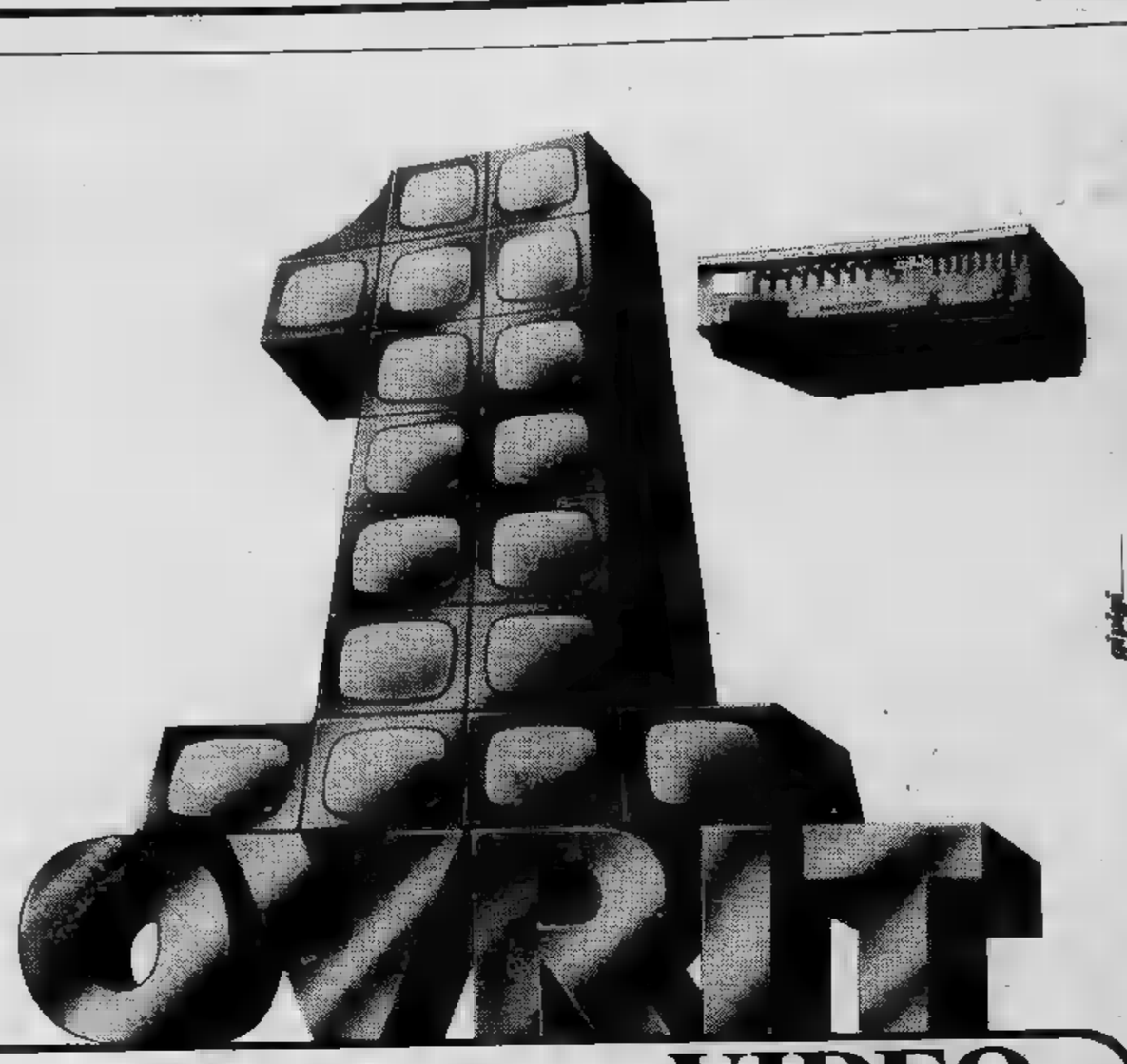

IL PRIMO CENTRO DI VIDEOREGISTRATORI

Oggi [illegible] gran giorno.
Il giorno in cui hai deciso di non perderti più una sola partita di campionato per colpa di un ritardo, nè un solo film per colpa dello sceneggiato. Hai deciso [illegible] comprarti un videoregistratore. Ma le marche sono tante e non sai quale scegliere.
Oggi, OVRIT VIDEO ti offre l'imbarazzo della scelta ed anche il modo di uscirne bene.
Perché ti mette a disposizione, una accanto all'altra, [illegible] confronto immediato, tutte le marche più note di videoregistratori (Sony, Philips. Jvc, National Panasonic, Akay, Mitsubishi, Sharp, Ferguson, compresi i portatili) ed in più un'equipe di tecnici specializzati che ti aiutano [illegible] valutarne le differenze. Gli stessi tecnici che svolgono servizi collaterali ad alta professionalità quali riprese TV, riversamenti, video cinema.

Gli stessi che ti garantiscono un'assistenza sicura e tempestiva dall'installazione alla manutenzione.
Se oggi è il gran giorno, è il giorno di OVRIT VIDEO.

OVRIT VIDEO TI VIDEOASSISTE

OVRIT VIDEO - [illegible] Secondo n. 49/bis - 10128 Torino - Tel. (011) 500.048-502.801

IPI [illegible] libero vicinanze [illegible] Peschiera piano alto panoramicissimo: doppi ingressi, salone, 2 camere, cucina, doppi servizi. Telefonare 511.382.

[illegible] [illegible] Settimo Torinese, appartamenti mansardati di varie dimensioni in casa nuova da L. 44 milioni. Tel. 511.382.

IPI [illegible] Borgo [illegible] ingresso, 2 camere, [illegible] cucinino, bagno. [illegible] 511.382 - 537.066.

IPI libero nel 1982, corso Traiano, piano alto: ingresso, 2 camere, cucina, bagno. Telefonare 511.382 537.066.

IPI libero Venaria Reale, esclusivamente uso ufficio, doppi ingressi, 6 camere, 2 bagni, divisibile. Tel. 511.382 537.066.

IPI libero vicinanza piazza Carducci: ingresso, cucina, camere, bagno. L. 39 milioni 500 [illegible] 511.382 537.066.

IPI libero vicinanze piazza Peyron in palazzina trilamillare, appartamenti di: doppi ingressi, salone, 5 camere, 2 cameriere, cucina, tripli servizi, box auto. [illegible] 511.382 [illegible].

IPI libero zona Francia [illegible] casa d'epoca appartamento di: ingresso, [illegible] 3 [illegible] cucina, bagno. Tel. 511.382 537.066.

[illegible] Pavarolo a 20 minuti da Torino in posizione panoramicissima, villa nuova su due piani. Piano terra: grande salone, lavanderia, box per 3 auto, cantina. Primo piano: ampio salone con camino, 3 camere, cucina, doppi servizi, terrazzo, giardino recintato. Telefonare [illegible] - 537.066.

[illegible] [illegible] magnifico alloggio di grande ingresso cucina con angolo cottura saloncino camera servizi balconi vista [illegible] [illegible] lissima costruzione. Tel. 901.2411.

LIBERI adiacenze Porta Nuova, stessa casa, 2 saloni, 2 camere, doppi servizi facilitazioni di pagamento, Immobiliaratore 549.761 - 553.204.

LIBERI via Garibaldi, stessa casa, apparta[illegible] [illegible] cucina servizi facilitazioni di pagamento Immobiliaratore 549.761 553.204.

[illegible] [illegible] Francia, [illegible] [illegible] camera [illegible] [illegible] bagno facilitazioni [illegible] [illegible]. Immobiliaratore 549.761 553.204.

LIBERO Beinasco recente costruzione 2 [illegible] mere tinello cucinino bagno. Minimo contanti [illegible]ni. Immobiliaratore 548.761.

LIBERO corso Francia 261 [illegible] tinello cucinino ogni comfort L. 47 milioni dilazionabili Italimmobili 599.782.

[illegible] Crocetta via Torricelli [illegible]; 4 camere cucina bagno riscaldamento ascensore piano 4° vendo. Tel. 483.429.

LIBERO Mirafiori Sud spazioso [illegible] [illegible]re cucina servizi box L. 75 milioni dila[illegible]. Telefonare 530.880 513.022 547.[illegible].

[illegible] S. Paolo (v. Monginevro - C.so Racconigi) termocentrale, camera cucina bagno 30 milioni. Failla & Barbinetto 742.874.

LIBERO [illegible] [illegible] alloggio 3 [illegible] [illegible] servizi piano [illegible] permuta [illegible] ratazioni. [illegible] 780.3038 - 780.4134.

[illegible] via S. Donato: [illegible] cucina servizi [illegible] vendo [illegible] milioni contanti più [illegible] milioni dilazionati. [illegible] 643.330.

LIBERO Vinovo recente costruzione, 2 ca[illegible] tinello cucinino bagno. Ampie facilitazioni di pagamento. Immobiliaratore 549.761 - 553.204.

MARE' vende libera villa con parco collina torinese. Telefonare 548.214 - 722.006.

MARE' [illegible] libero alloggio mq 70 pi[illegible] Rialzo [illegible] [illegible] prezzo interessante. [illegible] 548.214 722.006.

MARE' vende libero mini alloggio precollina completamente ristrutturato prezzo inte[illegible]le. Tel. 548.214 - 722.006.

MEDIOCASE A tel. 588.883 vende in via Chiesa della Salute 92 in stabile ristrutturato, ascensore prossima installazione appartamenti anche liberi box posti auto visita sul posto.

MIRAFIORI
libero recente ottima posizione ingresso 2 camere tinello cucinino vende Euroedile. Tel. 746.096.

MIRAFIORI libero recente con ottime rifiniture 3 camere cucina servizi 3 balconi con veranda box Grimaldi. Tel. 505.921.

MORETTA vendonsi appartamenti in recente costruzione 2-3-4 vani servizi box cantina. Grimaldi, telefono 0121 77.354.

[illegible] [illegible] **IMMOBILI**[illegible] 531.475 544.908 libero Lucento recente signorile 2 camere tinello cucinino servizi.

NUOVO STUDIO [illegible] 531.475 544.908 Gassino centro alloggio libero signorile 2 camere tinello cucinino servizi.

PRESSI piazza Pitagora vendesi alloggio 3 [illegible] tinello cucinino mq 110 4° piano 105 milioni libero. Tel. 806.6137 ore pasti.

PRIVATO vende libero bello alto 2 camere cucinino servizi comodità zona Molinette affare buono. Telefonare 831.298 691.178.

SABATELLIIMMOBILI 855.359 largo Francia ingresso 3 camere cucina bagno no ascensore L. 26 milioni dilazionabili.

SABATELLIIMMOBILI 855.359 libero attico adiacente corso Francia (Aeronautica) camera tinello cucinino ogni comfort 42 milioni 500 mila più mutuo 2 milioni 300 mila.

SAN 445.568 vende appartamento nuovo in villa S. Mauro salone 2 camere cucina servizi mansarda 100 mq box 2 auto.

SETTIMO in zona centrale alloggi nuovi 3-4 camere cucina servizi box sufficiente contanti 40% più mutuo. Tel. 781.073.

SIC via Castelgomberto adiacente corso Sebastopoli libero in stabile signorile saloncino 2 camere tinello cucinino servizi eventuale box auto. Telefonare 320.425.

TROFARELLO Vendiamo in zona residenziale salone 3 camere cucina [illegible] posizione e qualità eccezionali Edilcase [illegible] 548.154.

UTIP
531.186 vende adiacente [illegible] Rivalta via Bellini in stabile [illegible] [illegible] cameretta tinello cucinotto bagno balconi [illegible] milioni [illegible] mila facilitazioni permuta.

[illegible]
531.186 vende grazioso alloggio [illegible] Principi [illegible] Clotilde 8 [illegible] cucina ingresso bagno 18 milioni 900 [illegible] grande locale semin[illegible] a uso magazzino laboratorio [illegible] milio[illegible] [illegible] rateabili. [illegible] in loco.

[illegible]
531.186 [illegible] via [illegible] della Salute 86 in [illegible] rinnovato interessanti alloggi 2-3 ca[illegible] cucina servizi dilazioni pagamento personale in loco pomeriggio.

[illegible]
[illegible] [illegible] [illegible] piazza Stampalia via Mantovani 10 Venaria 2 alloggi mansardati 9 milioni [illegible] mila cadauno [illegible] box [illegible] posti [illegible] personale in loco pomeriggio rateando.

UTIP
[illegible].186 vende via San Massimo 42 in [illegible] rinnovato nelle [illegible] comuni monocamere 1-2-3 [illegible] [illegible] [illegible] negozio posti macchina da 3 milioni 500 mila e 89 milioni dilazioni pagamento personale in loco.

UTIP 547.828 [illegible] in [illegible] rinnovato via S. Agostino [illegible] cucina [illegible] 9 milioni 900 mila [illegible] pagamento.

UTIP [illegible] vende grazioso alloggio libero [illegible] Bibiana camera tinello cucinino bagno mutuo dilazioni permute.

UTIP 547.828 vende centralissimo via Barbaroux libero [illegible] cucina ingresso bagno facilitazioni pagamento permute.

UTIP 5[illegible] [illegible] [illegible] [illegible] [illegible] Palermo 2 camere tinello cucinino bagno facilitazioni pagamento permute.

UTIP 547.828 [illegible] [illegible] [illegible] corso Peschiera via [illegible] camera cucina. Facilitazioni pagamento.

UTIP 547.828 vende panoramico corso Regina Margherita 2 [illegible] [illegible] cucinino bagno. Facilitazioni pagamento.

UTIP 547.828 vende via Pianezza alloggio composto da: 2 camere cucina bagno 34 milioni 900 mila facilitazioni pagamento.

UTIP 547.828 [illegible] via Bologna alloggio recente 2 camere [illegible] cucinino bagno ascensore dilazioni pagamento permute.

UTIP 547.828 [illegible] [illegible] [illegible] alloggi [illegible] [illegible] via Michele Lessona salone 2 [illegible] [illegible] tinello [illegible]izzi box auto camere cucina ingresso bagno mutuo facilitazioni pagamen[illegible] permute.

UTIP 547.828 [illegible] [illegible] Unione Sovietica nuovo [illegible] [illegible]enze camera cucina ingresso bagno [illegible] altissimo reddito.

UTIP 547.828 [illegible] [illegible] Nichelino gran[illegible] alloggio [illegible] [illegible] s/o [illegible] [illegible] camere cucina bagno 3 [illegible] telefoniche e telex facilitazioni permute.

UTIP 547.828 vende adiacente Porta [illegible] via Saluzzo, 4 camere cucina 32 milioni [illegible] mila facilitazioni pagamento permuta.

UTIP 547.828 vende corso Regina Margherita, 2 [illegible] cucina [illegible] 32 milioni [illegible] tazioni pagamento permuta.

UTIP
547.828 vende grandioso [illegible] signorile libero [illegible] Servais salone 3 camere [illegible] bi[illegible] [illegible] [illegible] mutuo dilazioni [illegible] [illegible].

UTIP [illegible] vende corso Regio [illegible] alloggio composto [illegible] camere cucina [illegible] milioni 500 [illegible] facilitazioni [illegible] 547.828 [illegible] libero [illegible] p. Adriano 2 [illegible]re cucina bagno 38 milioni 900 mila dilazioni pagamento permute.

[illegible] [illegible] privatamente vendesi a mt 500 da [illegible] Thovez in villa bifamiliare [illegible] di mq 210 circa box e giardino privato L. 280 milioni. [illegible]. ore [illegible] 650.8967.

VENARIA corso [illegible] in [illegible] camera tinello cucinino bagno [illegible] 22 milioni dilazionabili. Gabetti 5767.

[illegible] [illegible] Monteiucco in [illegible] signorile mini appartamento elegantemente [illegible] dato, ottimo investimento. Tel. 518.617.

VIA Boccaccio 2 camere servizi occupato piano rialzato vendo. Telefonare 753.629.

VIA Paganini 103 [illegible] affare 1-2 camere tinello da 15 milioni e 25 milioni più mutuo. Telefonare 233.822 472.032.

(continua)

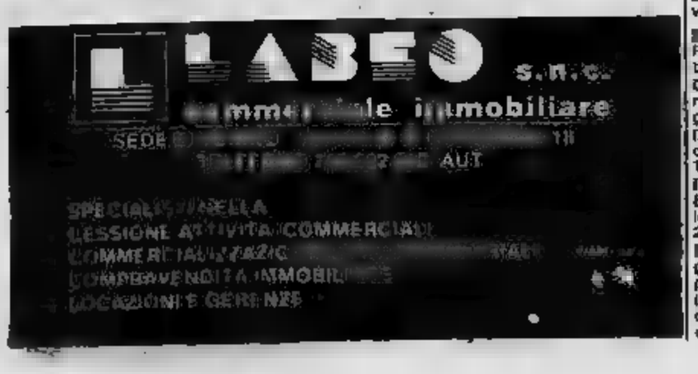

Al Festival di Cannes una sequenza del suo musical su Torquemada

Mel Brooks spassoso Inquisitore

DAL NOSTRO INVIATO

CANNES — Mel Brooks il grande inquisitore. Con la mistica determinazione e la rossa tonaca di Torquemada irrompe in una galera dove si lamentano infedeli ed eretici, costretti a prestazioni infami e invitati all'odiosa abiura. Ma che fa Torquemada? Mi si, ma sì, accenna a un passo di danza. E dalla colonna sonora una cosa prorompe? Sembra incredibile ma è proprio il travolgente motivo d'un musical.

Torquemada balla tra le sue attrazioni. Va da sé che in luogo delle vergini giris avrà belle frati, muscolosi e pirouettare mostrando tra le vesti la gamba assassina. Come pure gli antagonisti, panneggiati magari nei costumi degli ebrei e segnati dalle torture dei cattolici, sapranno uscire dai loro patiboli e dalle loro tombe per dare la mano con un largo sorriso al protagonista Torquemada.

Non basta per il galop finale. Dodici splendide ondine buttano all'aria la pudica tenuta da suora e s'immergono nella piscina con la sapienza di Esther Williams. In «bellezze al bagno» — emergeranno dalle acque con una frusta in mano già miracolosamente nuda e guarderanno eccitate a Torquemada che, manovrando sul ruolo della tortura come in certe altre macchine, mena tre galeotti in posizione e vince una montagna di dobloni.

La sequenza appartiene al prossimo film di Mel Brooks intitolato *Storia del mondo - Parte 1-0*. L'ha scritto e diretto lo stesso regista guadagnando in cambio il pagato con una bottiglia di Bordeaux. A giudicare dagli applausi degli spettatori la bottiglia era una, però alta fino al primo piano.

Mel Brooks, con la corona di «Storia del mondo» ha portato un po' d'allegria al (Grazia Neri)

E' seguita, nel programma a sorpresa ogni anno delle pellicole censurate, l'anteprima di *Mani in alto*, un inedito del polacco Jerzy Skolimovski che nel '67 non riuscì a finirlo e che 14 anni dopo ha trovato l'autorizzazione per una versione ufficiale con polemico prologo. Probabilmente avrebbero preferito l'intero film di Brooks e una seguenza di Skolimovski.

Allora ventinovenne, il futuro regista di *L'australiano* aveva girato un film su due piani virata in verde e in rosso con riferimenti alla burocrazia e al crollo delle illusioni. Forse non era piaciuta la sua insistita acrobazia, la sua scontrosa arrendevolezza. In ogni modo *Mani in alto* si è inserito in una curiosa giornata di soli registi slavi esuli nel mondo occidentale.

Dusan Makavejev e Andrzej Zulawski erano presenti con un film. Non vi lasceranno traccia, l'uno perché in *Montenegro ovvero perle e porci* ha ammorbidito la violenta carica sessuale delle origini e l'altro perché in *Possession* ha disperso che urla e sangue che bastano a creare il terrore sullo schermo. In definitiva opere dotate d'una loro torbida carica la grossa distribuzione lancerà sul mercato internazionale. A questa rassegna risultano superflue.

Quando Makavejev era eccezionale (*Gli amori di una telefonista*, *W.R. - I misteri dell'organismo*) i suoi film ne accreditavano l'immagine d'un autore sgradito al regime socialista della Jugoslavia e d'un artista insofferente delle censure morali e artistiche. Unico suo scopo era l'aggressione del piccolo-borghesi, l'infrazione dei codici più triti. Poi, con l'accorta sensualità del *sweet movie* girato tra i capitalisti del Canada, s'accorse di essere a disposizione platee infuocate dalle mercenarie. Fino allora era stato in buona fede, ma gli riuscì più di comunicare.

A distanza di sette anni *Sweet movie* Makavejev gira in lingua inglese negli studi di Colonia con una troupe internazionale: americana Anne Anspach la protagonista, il marito psicanalista cioè Ernest Josephson e Per Oscarsson, jugoslavi il seduttore Svetozar Cvetkovic e l'amica Bora Todorovic. Dietro la macchina da presa un regista che dagl'infuocati dibattiti di Cannes e Pesaro vinse con l'opera prima *L'uomo non è un uccello*, è passato alle sezioni nell'università di Harvard.

L'esperienza ha lasciato tracce d'incertezza nello stile, nelle dichiarazioni, nel titolo dove le perle e i porci si riferiscono forse al Vangelo, alla all'ultima pagina de «La fattoria degli animali» di Orwell, al fatto che ne troveno materiale alcuni nella prima parte del film. Quanto al progetto iniziale, di cui i tanti minuti di proiezione a una nuova versione, invisibile ma di undici milioni di persone composta *«di coloro che portano in Paesi ricchi e prosperi le loro maniere disgustose e il loro alito profumato di aglio»*.

Questi slavi, così rudi e così attraenti, turbano una trentasettenne sposata con un apatico direttore e trattenuta per una notte fuori casa da un contrattempo. Esplodono i fuochi d'artificio e esplodono le pulsioni dell'amore nell'incontro tra il custode dello zoo detto Montenegro e la bostoniana Marilyn Jordan di Stoccolma. Il pubblico applaude con garbo a Makavejev lo gela sovrapponendo alle sequenze dell'ipocrita ritorno in famiglia la scritta *«la frutta che portava era avvelenata»*.

Ne riparleremo quando *Montenegro* farà la sua comparsa, con perle e porci, negli schermi italiani. Sarebbe bello invece non parlare di *Possession*, tuttavia per questo silenzio il pubblico di Cannes. Chi può obbligare una persona sana, se non il mestiere e lo stipendio, a vedere il film franco-tedesco di Zulawski? Una normale crisi tra marito e moglie con intervento del terzo incomodo e d'una maestra donna, si tramuta in un incubo di sangue e di schifo. Tutto si può filmare, anche l'orrore e il disgusto ma, per indicare l'oppressione non si trova di meglio che comandare al solito Rambaldi una sorta di polpo inesauribile con tentacoli e femmine, allora il cinema di fantasia è davvero in crisi.

Il parossismo di Isabelle Adjani, palingenesi della e del singhiozzo, sigla *Possession* del migliore con il e la risata.

Un invito a Si riveda *Repulsion* suo connazionale Polanski e si rilegga il Boccaccio che ispirò una opera d'esordio

Piero Perona

La Cavani spaventa Caroline

CANNES — Il flash ha così Caroline di Monaco al riaccendersi delle luci dopo la proiezione del di Liliana Cavani «La pelle». Alcune scene particolarmente forti hanno sgomentato critica e pubblico, e la povera principessina sembra proprio sotto choc. In compenso la signorina dietro di lei ha ancora le mani nei capelli.

Bertolucci non vuole grane

CANNES — Una leggerezza di Bernardo richiamo a collegare la svagata immagine del Bertolucci con l'istruttoria sull'attentato al Papa: il regista di «La tragedia di un uomo ridicolo» non ha smentito le affermazioni di un particolare determinante nel comportamento del turco Agca.

Per spiegare che in oggi «si citato due comportamenti I giudici Mehmet Ali implicato in un complotto internazionale perché dotato di molta gay che lo perché, come altri, con per volta. La battuta del regista il nome dell'amico potrebbero interessare il giudice istruttore.

Il giorno dopo il pranzo per la festa in spiaggia del Il regista ha qualche logica assenza. L'atmosfera è mantenuta serena, il era piacevole e maggior parte degl'interlocutori. Ha il colloquio sui dei giornali ormai esauriti a quest'ora.

Poi nell'entusiasmo la stampa con la lingua francese notevole trasporto, Bertolucci dei pettegolezzo. Poi ha pregato, con eleganza e lo stesso con ansia: «Non fatelo cadere in grana».

È persino sfuggito che preferirebbe non mai pronunciato In definitiva, augurandosi che poche parole in un contesto interessino la magistratura, ha dell'accaduto la più «Diciamo di esempio colto fra realtà e la finzione». Inviti lo piazza San Pietro è lontana. p. per.

TEATRO ADUA
ore 21
presenta
Donne: di ordinaria follia
di BUKOVSKI
Regia
Tel. 544.562 -
ai minori di

SCUSI! UN APPUNTAMENTO? VENGA A CENA AL
Bastian Contrario
POTREBBE VEDERLO REALIZZATO
69 68 388
3° DESIDERIO REALIZZATO
UNA STUPENDA RAGAZZA DI BORGHETTO PER LA SUA CENA DI TORINO

Intervista con il regista dello sceneggiato televisivo in onda stasera

I bollenti spiriti di Sandro Bolchi

ROMA — «Dei miei bollenti spiriti», *romanzo di Gino Pugnetti, trasformato in sceneggiato televisivo da Sandro Bolchi (in onda stasera sulla Rete uno alle 20,40 la seconda puntata), affronta il complesso* ■ *martoriato periodo storico che va dal 1943 al '46. Dice* ■ *regista:* «E' un momento della nostra vita che ■ stato sviscerato più volte da scrittori ■ cineasti, ■■ in questo ■■ i toni dell'Italia sgangherata ■ sconquassata che ne vengono fuori ■■■ diversi».

Il protagonista è un piccolo avventuriero di provincia, ■■ *po' ladro, un po' sfrenato amatore, cameriere, autista, prima ammiratore di una cantante lirica* ■ *poi suo marito, e quindi vedovo perché lei muore d'enfasi d'amore.* «E' da questo spunto — *dice Bolchi* — che l'autore del romanzo descrive tutto il mondo della musica lirica ■ del melodramma in ■■■■ piccante e gustosa».

In fondo si tratta di un personaggio picaresco della provincia italiana che si trova invischiato in ■■ *serie di avventure in parte tragiche, in parte comiche, altre patetiche* ■■ *che comunque rispecchiano un'epoca* ■ *un ambiente.* «Anche il paesaggio — *dice Bolchi* — è bello e mi è familiare. C'è quel panorama che si allunga tra il Brenta ■ Treviso, ■■■ che d'inverno nuota nella nebbia e d'estate ha ■ respiro mozzo per l'afa. Il protagonista, la ■■■ cultura se l'è fatta tutta sui libretti d'opera lirica ed agisce, parla, si muove ■■■ un personaggio del melodramma. Il titolo del resto ■ quello ■■■■ celebre ■■■■■ della "Traviata", appunto "Dei miei bollenti spiriti"».

Marina Vlady

Nel corso dell'intera storia c'è lo sfondo della guerra ■ ■ *protagonista si trova invischiato prima coi fascisti poi coi partigiani.* «Ma lui non finisce ■■■ i partigiani per vocazione, ■■■ per la politica non ha alcun particolare interesse e poi i partigiani lo usano come messaggero d'amore, anzi come strumento d'amore, parte che gli è congeniale, e lo spediscono ■■ intrattenere la proprietaria di una osteria, mentre loro asportano ■■■ tutti ■ viveri che possono portarsi via ■■■■ troppa difficoltà».

C'è dunque, anche in fatto ■ *resistenza e guerra civile, una chiave abbastanza inconsueta per uno sceneggiato italiano. Inoltre Bolchi lo considera un po' come* ■■■ *continuazione di* Disonora il padre, *lo sceneggiato precedente che ha tratto* ■■ *anno fa dal romanzo di Enzo Biagi.* «C'è qui ■■■ Italia più cialtrona, ma è pur sempre quella che avevo dovuto frequentare ■ che dunque ■■■ potevo non conoscere bene».

Quale protagonista è stato scelto l'attore Giovanni Vettorazzo, dalla faccia aperta, simpatica, ■■■ *trentino, e che dunque parla con accento veneto, come richiede il copione.* «■■■ ■■ retroterra da attore comico ed è bello quanto basta. Questo ■ il suo debutto televisivo, ma ritengo che la sua interpretazione sia quanto mai indovinata, ■■ attore consumato e tuttavia con una certa freschezza ingenua che gli sta bene».

Nel ruolo della cantante lirica c'è Marina Vlady che torniamo ■ *vedere dopo* Il malato immaginario *di Alberto Sordi* ■■■ *cui aveva fatto* ■ *suo rientro nel cinema italiano* ■■ *ora si esibisce in tivù.* «E' proprio dopo averla vista in quel film, *spiega Bolchi,* che ho deciso di scegliere lei. Mi ■■■■ colpito il ■■■ aspetto abbondante, così giunonico, canonicamente soprano. Non creda ■■ averne tuttavia fatto la solita macchietta tradizionale della soprano grassa; ma ■■■ donna, anzi ■■■ signora, che ha una sua vita interiore precisa. Il suo abbandono all'amore è molto delicato ed anche un po' sofferto. La ■■■ presenza molto forte nello sceneggiato, ed è anche molto stimolante. ■■ avuto qualche preoccupazione nel girare alcune delle ■■■■ un po' audaci, ma mi pare di averlo fatto ■■■ molta misura».

Torniamo ■ *parlare del romanzo di Gino Pugnetti. Bolchi dice:* «Fu Vittorini a consigliare Pugnetti, giornalista, ■ dedicarsi ■■ ■■■■■■■ usando il ■■■ singolarissimo linguaggio che pre■■■■■ la lezione di Pier Paolo Pasolini. La fuga amatoria del protagonista e il suo fanatismo per il melodramma potrebbero far ritenere che ■ ■■■■■■■ appartenga alla letteratura minore, ai margini della letteratura ufficiale. ■■■ ■■ freschezza particolare del racconto lo riscatta ■ lo risolleva ■■ un giudizio affrettato. Il protagonista non ■ ■■■ qualsiasi, uno dei tanti che si incontrano per la strada. E' ■■■ sorta di Candido voltairiano, una figura ■■ zotica particolarissima, in cui si ritrovano anche echi ■ un anti-eroe, di un piccolo don Giovanni di provincia».

Lamberto Antonelli

Il regista Sandro Bolchi sul set

Le nuove produzioni

Movie-movie: nuova formula 2 film in uno

CANNES — Cinque film fanno parte ■■■ programma produttivo 1981-82 della Filmauro, la società di produzione ■ Luigi e Aurelio De Laurentiis. I due produttori stanno raccogliendo anche a Cannes i successi ■■■ loro recenti film *Manolesta* ■ *Camera d'albergo* che nella graduatoria degli incassi italiani ■■ sono piazzati ai primi posti. *«Attualmente abbiamo in lavorazione "Culo* ■ *camicia" di Pasquale Festa Campanile con Renato Pozzetto ed Enrico Montesano, che uscirà sugli schermi il prossimo Natale ed è basato su una nostra invenzione sperimentata con "Qua la mano", quella del "movie-movie"* — ha detto Aurelio De Laurentiis — ■ *cioè un film costruito* ■■■ *storie concepite per due film autonomi che potrebbero viaggiare sullo schermo da soli ma che, invece, sono offerti al pubblico in un unico film».*

Il secondo film, ■■ cui riprese cominceranno il primo giugno, nasce ■■ una idea di Bernardino Zapponi sviluppata con ■■ collaborazione di due giovani sceneggiatori: Enrico ■■■■■ e Franco Ferrini. E' intitolato *Nessuno* ■ *perfetto,* e sarà ancora diretto ■■ Pasquale Festa Campanile ■■ avrà la partecipazione ■■ Renato Pozzetto e di Ornella Muti. ■ titolo ■ ispirato ■■■■ famosa battuta ■■■■■ del film ■ *qualcuno piace caldo.*

Aurelio De Laurentiis ha in preparazione altri tre film. Ha precisato il produttore: *«Abbiamo già definito anche la nostra produzione per l'anno venturo che sarà programmata da Pasqua in poi. Il primo sarà* ■ *seguito di uno dei film più amati* ■■■ *pubblico italiano e straniero: "Amici miei". Sarà intitolato "Amici miei, atto secondo", sarà diretto da Mario Monicelli* ■ *si avvarrà degli stessi interpreti del primo con l'immissione di* ■■ *attore che rappresenterà la* ■■■■ *generazione».*

Secondo ■■ Laurentiis, ■ tratta di un film molto complesso sul piano della produzione: *«Vogliamo inserire in un flash-bach* — ha ■■■■ — *anche* ■ *tragica alluvione di Firenze. Il costo sarà* ■ *circa 4 miliardi.*

«Vogliamo poi fare ■■ *"movie movie" che porterà Sordi e Manfredi* ■ *confronto in un gioco di scontri generazionali* ■ *che* ■■■ ■ *caso è intitolato "Auguri e figli maschi" ed affronterà i problemi esistenti tra i figli ed i genitori.*

«Il terso sarà tratto ■■ *romanzo di Amurri "Più bello* ■ *così si muore", sarà diretto* ■■ *Pasquale Festa Campanile ed interpretato* ■■ *Enrico Montesano. A proposito di Pasquale Festa Campanile voglio precisare che noi abbiamo* ■■ *rapporto straordinario con questo regista che* ■ *anche un valido scrittore ed un uomo di cultura* ■■■ *prima di* ■■■■■ *in esclusiva con noi faceva cinque film all'anno mentre adesso si limita* ■ *realizzarne solo due.*

«Noi non abbiamo mai sbagliato un film — ha concluso Aurelio De Laurentiis — ■ *credo che quello che stiamo per cominciare sia il nostro quindicesimo in cinque anni. Tutti sono stati dei grandi successi con affermazioni anche all'estero* ■ *penso che questi risultati siano dovuti* ■■■ *nostra serietà professionale ed* ■■■ *volontà di non voler fare il cinema* ■■■■ *rischiare o magari con il* ■■■■ *degli altri. Ciò ci ha permesso* ■ ■■■ *subire condizionamenti e di svolgere un lavoro creativo* ■■■■■■ *al regista».*

Folco Quilici ha realizzato un'originale serie televisiva in 6 puntate

Dagli abissi del mare al barocco

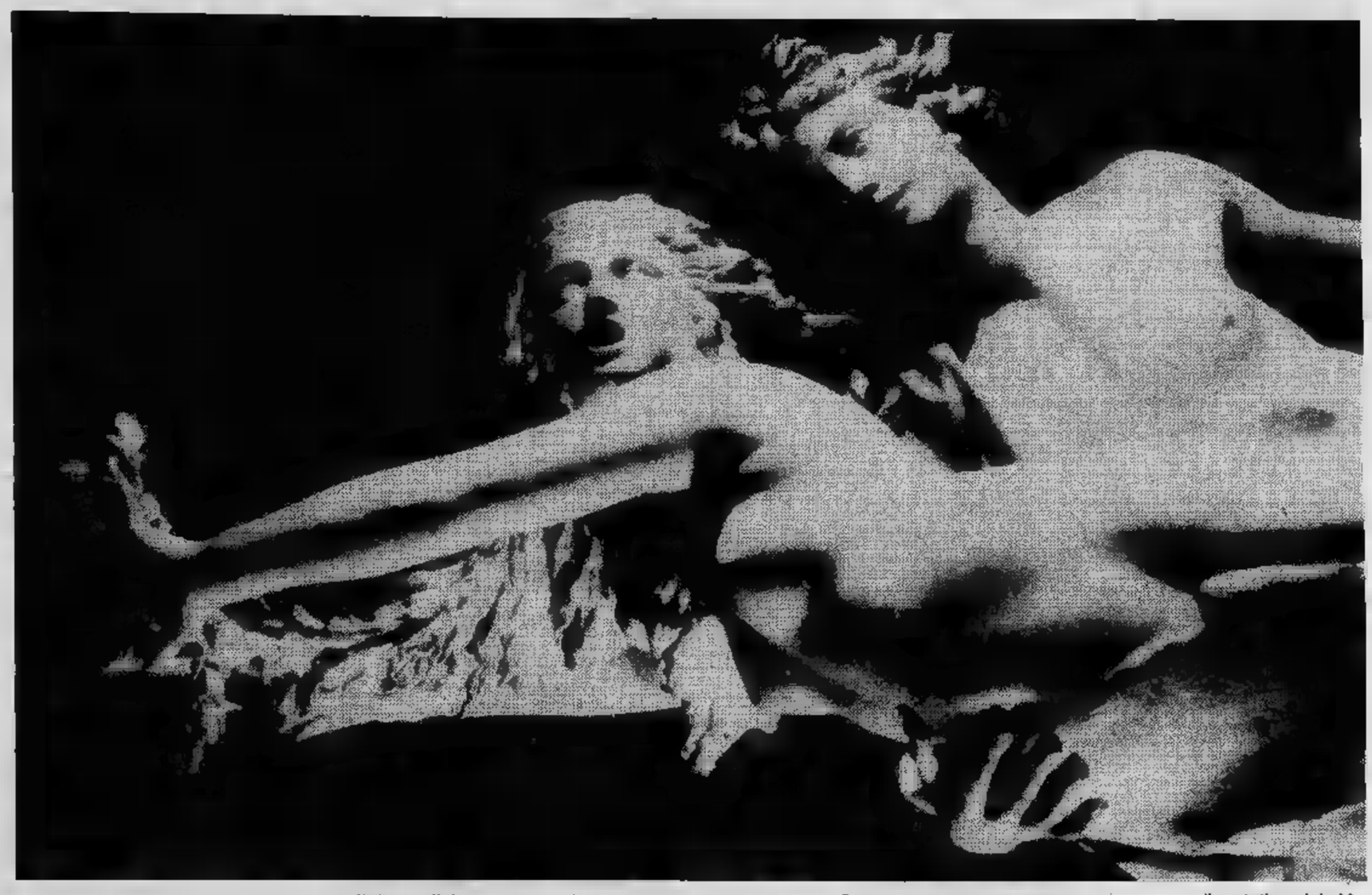

— *Folco Quilici riappare in televisione presentando uno dei suoi programmi che sebbene per gran parte dei casi siano documentari, tuttavia hanno quasi sempre il sapore dell'avventura. La nuova serie, realizzata [illegible] a Jean Antoine, si intitola* L'età del barocco, *e si dipanerà in sei puntate che [illegible] per titolo* Introduzione all'età barocco. Palcoscenico Roma, La direttrice nord, [illegible] direttrice sud [illegible] oceanica, Attraverso la Francia e il nord Europa, Riflesso all'est [illegible] riflessioni conclusive.

Folco Quilici malgrado abbia appena compiuto il giro di boa [illegible] cinquant'anni, ha l'aspetto del vecchio patriar[illegible]. Per assorbire questa impressione bisogna [illegible] nei [illegible] covo che [illegible] pressi di via Teulada, dove si trova[illegible] gli studi della Rai-Tv. Vi si respira una atmosfera [illegible] biblioteca monastica. Solo che qui, [illegible] di codici, [illegible] volumi, di pergamene, ci sono le [illegible] "pizze" cinematografiche, cioè [illegible] scatole di pellicola impressionata o i negativi dei [illegible]

Le pizze metalliche straripano ovunque, [illegible] [illegible] corridoi, sommergono le scrivanie, sopra [illegible] E poi apparecchiature elettroniche, microfoni, cuffie, moviole, piccoli schermi, macchina [illegible] presa, macchi[illegible] fotografiche, teleobiettivi, cavalletti, riflettori [illegible] eccetera. E lui [illegible] [illegible] tutti questo e fra [illegible] collaboratori, appunto [illegible] un patriarca, con un contegno che ricorda certi santoni indiani, depositari di misteriosi segreti.

Spiega: «"L'età [illegible] barocco" [illegible] serie composta [illegible] film dedicati [illegible] straordinaria fioritura artistica del [illegible]rocco, o meglio è una [illegible] di film [illegible] un periodo storico che attraverso l'arte narra, quasi come in [illegible] inchiesta girata al momento degli [illegible] si fatti. Cioè mentre straordinari avvenimenti mutavano il mondo: [illegible] grandi scoperte scientifiche [illegible] geografiche, [illegible] riforma, [illegible] controriforma. Vi [illegible] racconta di re, papi, architetti, poeti, cortigiani, guerrieri. Attraverso questi film si compone un grande mosaico, una specie [illegible] del tempo [illegible] offre [illegible] pubblico televisivo [illegible] nuova grande [illegible] culturale».

Da quando [illegible] diplomò, nel 1952, [illegible] Centro sperimentale [illegible] cinematografia [illegible] esordì giovanissimo coi documentario [illegible] continente, [illegible] film e documentari [illegible] ha [illegible] tanti, troppi per essere elen[illegible] in [illegible] articolo. Ma tutti avevano una caratteristica [illegible]: quella [illegible] raccontare storie partendo [illegible] [illegible] realistici, spettacolari ed etnografici. [illegible] [illegible] così che ha scrutato il mare, il cielo, la terra, la storia. Soprattutto il [illegible], che [illegible] [illegible] [illegible] una grande passione. Eppure non [illegible] quasi [illegible].

Dice: «Sott'acqua [illegible] la cavo abbastanza bene, ma se [illegible] [illegible] [illegible] piscina inorridisci, so [illegible] tenermi a galla. Ciò [illegible] mi ha attratto non è [illegible] mare in [illegible] so, ma il rapporto uomo-ma[illegible] [illegible] [illegible] il [illegible] quale [illegible] in cui l'uomo [illegible] [illegible] mosso, ha creato [illegible] culture, [illegible] ha perfezionate».

Ma dopo il [illegible] [illegible] appassionare la [illegible] fantasia c'era il deserto. Dice: «Purtroppo mi [illegible] troppo tardi, quando si è [illegible] o in campo di battaglia, o in piste di atterraggio, o in [illegible] di ri[illegible] petrolifere. Sono [illegible] [illegible] hanno sconvolto [illegible] millenario».

Per tutti i [illegible] girati [illegible] e là nel mondo [illegible] [illegible] quasi trentennale attività si dovrebbe pensare che egli [illegible] gran parte [illegible] suo tempo fuori sede, [illegible] «girare», nel duplice senso di viaggio [illegible] [illegible] riprese cinematografiche. Ma non [illegible] così. Spiega: «Sono [illegible] più lunghi i periodi [illegible] preparazione, [illegible] montaggio, di edizione. Dei 365 giorni [illegible] [illegible] anno [illegible] 65 [illegible] no [illegible] effettive riprese, gli altri 300 sono [illegible] preparazione a tavolino o [illegible] montaggio ed edizione».

Indubbiamente il suo maggior successo mondiale, diciamo anche [illegible] punto di vi[illegible] degli "incassi" oltre quel[illegible] [illegible] critica o dell'interes[illegible] [illegible] suscitato, [illegible] diciamo [illegible] [illegible] commozione, [illegible] stato Ti-koyo e il pescecane. «Non posso non [illegible] particolarmente affezionato a Ti-koyo, [illegible] [illegible] è venuta fuori una [illegible] diversa da quella che avrei voluto [illegible] e da ciò che Italo Calvino [illegible] scritto, [illegible] un finale tragico, perché la nostra [illegible] una storia crudele, come in realtà è [illegible] natura, non quella favoletta [illegible] lieto fine che [illegible] [illegible] preteso che vi aggiungessi. E debbo anche riconoscere che, forse, proprio questo finale falso, edulcorato, consolatorio, [illegible] stato quello che ha fatto [illegible] fortuna del film».

Che egli [illegible] lavorato molto di più con la televisione [illegible] col cinema ha una sua spiegazione. Dice: «Tut[illegible] sommato [illegible] più [illegible] lavo[illegible] con una certa indipendenza in televisione [illegible] [illegible] cinema. In tv c'è un grande apparato burocratico, è vero, c'è [illegible] lentezza [illegible] pachiderma, ma hai un immediato rapporto culturale con perso[illegible] preparate. Nel cinema tratti con persone che come tu parli la loro testa ragiona solo in termini [illegible] incassi, [illegible] guadagni, di cifre».

In genere, poi, dopo [illegible] girato non è quasi mai soddi[illegible] dei risultati. Spiega: «Quando rivedo [illegible] filmato sono momenti d'inferno. Non mi [illegible] bene niente, vedo [illegible] infinità di difetti. Solo quando siedo alla moviola comincio a distendermi, [illegible] sentirmi più appagato. [illegible] [illegible] moviola è un po' [illegible] scrivere, rive[illegible] [illegible] appunti [illegible] un diario, correggere, costruire un discorso».

Tornando [illegible] L'età del barocco, perché [illegible] scelta di questo argomento? Spiega: «Ormai [illegible] cinema, televisione, giornali, libri, il mondo [illegible] [illegible] rovistato in tutti i suoi aspetti. Resta dunque [illegible] poco [illegible] scoprire. C'è [illegible] [illegible] ripercorrere il cammino dell'uomo, rifare la [illegible] della civiltà mediterranea, la storia [illegible] mondo. Perché siamo così, perché abbiamo questi confini... E' quello che ho fatto con "L'uomo europeo" e che in [illegible] certo qual [illegible] continuo [illegible] "L'età del barocco"».

Fra i [illegible] progetti ce n'è uno che gli [illegible] particolar[illegible] [illegible] cuore [illegible] che purtroppo non ha mai potuto realiz[illegible]. Un film sulla vita [illegible] Gauguin. «Avevo pensato a [illegible] Brando [illegible] protagonista. [illegible] un momento in cui egli si trovava in crisi, nessun produttore lo voleva. Sua moglie, polinesiana, [illegible] va lavorato con [illegible] [illegible] un mio precedente lavoro e [illegible] lui [illegible] diventati amici. Ma ci furono [illegible] rinvii, anche se lui in [illegible] [illegible] massima aveva [illegible]. Poi [illegible] "Il padrino", "Ultimo tango" e Marlon tornò [illegible] essere un attore richiestissimo».

l. a.

Morta la partner di Caruso

[illegible] — Il soprano **Rosa Ponselle**, [illegible] cantò [illegible] [illegible] celebre [illegible] [illegible] **Caruso**, [illegible] **morta** ieri [illegible] **Baltimora** [illegible] **di 84** [illegible].

Rosa [illegible] [illegible] era [illegible] **scoperta da** [illegible] **quando** [illegible] [illegible] **in spettacoli di «vaudeville»**, [illegible] **interpretò** [illegible] **con lui al Metropolitan di New York la** [illegible] **del destino» di** [illegible] **Verdi.** [illegible] [illegible] **fu quella prima occasione,** [illegible] [illegible]

La cantante lirica, [illegible] **prannominata «il Caruso** [illegible] **gonnella» dalla criti**[illegible] [illegible] **quindi** [illegible] **al Metropolitan** [illegible] [illegible] **consecutive, ri**[illegible] [illegible] **nel** [illegible] **Numerosi ruoli vennero** [illegible] [illegible] **mente per lei.**

[illegible] **era** [illegible] **Ponzillo ed** [illegible] **figlia di emigrati napoletani. Iniziò la sua** [illegible] **suo**[illegible] **il pianoforte co**[illegible] [illegible] **per film muti.**

GRP

lo [illegible]

Siamo i più seguiti sarà [illegible] i [illegible] bravi 24 ore [illegible] 24

[illegible] su tutto il Piemonte

GRP

[illegible] spettacolo continua

18,30

Different stroke

Telefilm

Irradiamo su tutto il Piemonte

GRP

lo spettacolo continua

22,00

I masnadieri

Film di [illegible] Bonnaro [illegible] D. Rocca F. Lulli

Irradiamo su [illegible] il Piemonte

GRP

lo spettacolo continua

[illegible]

Top secret strip

Irradiamo su tutto il [illegible]

[illegible]: 91-94 / CN: 91-93 / GE: [illegible] / AT: [illegible] dalle ore 15 alle 16,30

La signora del giovedì

Verrà [illegible] [illegible] i [illegible] de[illegible] ascoltatori [illegible] sceglie[illegible] [illegible] migliore [illegible] [illegible] lettere biografiche [illegible] al[illegible] [illegible] [illegible] [illegible] [illegible] giovedì e [illegible] [illegible] [illegible] [illegible] pubblicherà regolarmente.

Cara Gabriella,
spero che questa mia con te [illegible] più fortuna in quanto [illegible] già la [illegible] volta che scrivo per partecipare [illegible] questa trasmissione.
Il mio desiderio, [illegible] dovessi [illegible] questi [illegible] sarebbe quello di [illegible] una [illegible] [illegible] con [illegible] marito, i miei figli [illegible] i miei cinque nipotini, in occasione del mio quarantottesimo anniversario [illegible] [illegible] rimonio.
Avevo già scritto a Luisella per questo mio desiderio però non [illegible] mai avuto [illegible] fortuna di essere «pescata».
Ti seguo sempre e mi piace tanto la tua [illegible] [illegible] del resto quella [illegible] tuoi colleghi, Roberto, Luisella, California, Tommy ecc. [illegible] siete [illegible] molto [illegible] e [illegible] ringrazio [illegible] ore serene che mi [illegible] tra[illegible].
Saluto tutti [illegible] e [illegible] te [illegible] [illegible] bacione.

[illegible] [illegible]
Via Sampierdarena 1-3
Genova - Sampierdarena
Tel. 010/46.82.77.

Per [illegible] pubblicità [illegible]
[illegible] STAMPA, STAMPA SERA,

PK **publikompass**

[illegible] [illegible] (20123) Via [illegible] Negri 8/10 - Tel. 85.96
Torino (10126) Corso [illegible] D'Azeglio 60 - Tel. 658.965
Genova (16121) Via E. Vernazza 23 - Tel. [illegible]
Bologna (40125) Via [illegible] 36 - Tel. [illegible] 226.728
Trieste (34100) [illegible] [illegible] d'Italia 7 - Tel. 65.085/6/7
Udine (33100) [illegible] Marconi 9 - Tel. 203.924
Gorizia (34170) Corso [illegible]ia 99 - Tel. [illegible]
Padova (35100) Piazza De Gasperi [illegible] - Tel. [illegible] - 656.721
Bolzano (39100) Via Portici 30/A - Tel. 23.325 - [illegible]
Roma (00184) Via Quattro Fontane 16 - Tel. 47.55.904 - 47.55.947
Trento (38100) P.za M. Pasi, 18 - Tel. [illegible]
[illegible] ([illegible]) [illegible] Libertà 29 - Tel. 30.315
Brescia (25042) Via Bastioni 2 - Tel. 23.335
Rovereto (38068) Corso Rosmini 53/5 - Tel. 32.499
Novara (28100) Corso Mazzini 1 - Tel. 33.341 - [illegible] - 398.249

TV NAZIONALI

Rete uno

14 — Sandokl, sceneggiato. Settima puntata (c)
14,30 Oggi Parlamento (c)
14,40 Specchio sul (c)
15 — Quel rissoso, carissimo, Braccio di ferro, cartoni animati (c)
15,10 Undicesima tappa (c)
FILM 16,30 Doctor Who: spaziale, telefilm. A bordo dell'astronave scampata al disastro mondiale, i pochi terrestri superstiti cercano un pianeta su cui approdare (c)
17 — Tg1 flash (c)
17,05 3,2, 1... per i più piccoli (c) - Il club Topolino, cartoni animati (c) - Shirab: La del serpenti, cartoni animati (c) - (c)
— (c)
18,30 Primissima, attualità culturale (c)
19,05 Quel rissoso, Braccio di Ferro, cartoni animati (c)
FILM 19,20 Mio poliziotto: camicia per Giulietta, telefilm (c)
19,45 giorno dopo (c)
20 — Telegiornale (c)
20,40 Dei miei spiriti, sceneggiato. Con Giovanni Vettorazzo, Leonora Fani, Mari- Vlady. Seconda puntata. — *L'amore fra Seribe e la contessa si nutre di passione e lirica, anche se lui corteggia una ingenua pasticciera, e lei accetta per convenienza la corte di un ufficiale fascista. Una notte la donna gli muore fra le braccia, e per evitare grane lui scappa a gambe levate* (c)
21,55 Io e l', documenti. Prima puntata. Il vino in Italia, chi beve, quanti e perché (c)
22,35 Mister Fantasy, Con i Straits, Ivan Cattaneo, Franco Battiato, I Talkin'Heads, Bobby (c)
23,25 — Telegiornale (c)

Rete due

14 — Diario di maestro, con Bruno Cirino. Sceneggiato. Replica omaggio all'attore
15,25 lingua per francese, Les Gammas, Les Gammas! Trentacinquesima ed ultima lezione (c)
16 — Giorni d'Europa, attualità (c)
16,40 Angolo musicale (c)
17 — Tg2 flash (c)
17,05 Il pomeriggio, seconda parte (c)
17,30 L'Ape Maia, cartoni animati (c)
18 — Dal dente di latte al dente del giudizio, documenti (c)
18,30 Parlamento - Tg2 sportsera (c)
FILM 18,50 Buonasera con Paolo Ferrari, varietà (c) - Rhoda, telefilm comico (c)
19,45 Tg2 (c)
20,40 Muppet show, con la partecipazione di Cleo Lane, varietà (c)
21,05 Giochi frontiere, torneo televisivo di giochi. Primo incontro Lignano Sabbiadoro (c)
FILM 22,30 Scotellaro, film per la tv, di Maurizio Scaparro, con Bruno Cirino, Regina Bianchi. Drammatico. — *Poeta e uomo politico, tornato a Tricarico dopo diversi giorni di prigione (dove finito poiché ingiustamente accusato dagli politici), viene festeggiato da tutti. Nonostante le molte attestazioni di simpatia rimedita il suo impegno* (c)
23,30 Tg2 (c) - campionati europei maschili (c)

Rete tre

17,40 Concertone: Boomtown (c)
18,50 Cento d'Italia: Pasqua Piana degli Albanesi (c)
19 — Tg3 (c)
19,30 regioni: Torino, sabbie dello spettacolo. Seconda puntata: Voglio recitare. Documenti (c)- Jerry, cartoni animati (c)
20,05 regioni: vita e lavoro del bambino Secoda puntata (c) - Tom e Jerry, cartoni animati (c)
20,40 Concerto del Alfred Brendel interpreta Schubert (c)
21,40 Delta: Il diabete, malattia sociale (c)
22,20 Tg3 (c) - Tom e Jerry, cartoni animati (c)
22,55 Giro girando (c)

TV ESTERE

Svizzera

14,55 Ciclismo: Giro d'Italia (c)
18 — Per i più piccoli (c)
18,40 Telegiornale (c)
18,50 Il mare in vetrina, documentario (c)
19,20 A conti fatti, attualità (c)
19,50 Il regionale - Telegiornale (c)
20,40 le Riviera ligure a Ginevra (c)
21,05 Lignano Giochi frontiera (c)
22,30 L'età del bronzo (c)
23,20 Telegiornale (c)

Montecarlo

17 — Cartoni (c)
17,15 Calypso, di calore, avventuroso 1957
19,05 Telemenu (c)
19,15 I giochi di (c)
19,45 (c)
19,50 I giochi di Telemontecarlo (c)
FILM 20,40 all'Accademia, Arthur Lubin, comico
22,10 Editoriale (c)
22,15 Oroscopo (c)
22,20 Aggiudicato, asta telefonica (c)
23,50 (c)

Capodistria

FILM 17,30 Film
19 — aperto, trasmissione in lingua slovena (c)
19,25 L'angolino ragazzi (c)
20 — (c)
20,15 Telegiornale - Punto d'incontro (c)
FILM 20,30 Segretaria privata, di Walter Lang, Spencer Tracy, Katharine Hepburn. Commedia 1957 (c)
22,10 Telegiornale - Tutto oggi (c)
22,20 Mezzanotte, sceneggiato (c)
23,10 Passo di ribalta balletto classico e moderno (c)

IL MEGLIO ALLA RADIO

UNO (FM 92,1)

14,30 **Il lupo e l'agnello.** Breve viaggio tra culture subalterne. Programma di Sergio Magaldi
15,05 **Errepiuno.** Radiopomeriggio di Lino ti e Katia Sinò. Tra le 15,15 e 16,45. 64° 11° tappa Cascia-Arezzo
16,30 **Diabolik e Eva Kant uniti nel bene e nel male.** Originale radiofonico di Lamberto Lambertini e Sergio Scapagnini
17,20 **Blu Milano.** Un sorriso italiano sul mondo. Rotocalco di Diego Cugia
19,30 **Una storia del jazz** 83ª puntata: «Le notti di Harlem»
20 — **dello spettacolo** lo produce, chi lo consuma, commenta. Settimanale di ma, teatro, musica tutto quanto fa spettacolo
21,30 Spagna: musiche canzoni
22 — **fantastiche di botteghe e artigiani.** Programma Alfredo Cavalieri
22,35 **ieri e** con Nissim e Sergio Mancinelli

DUE (FM 95,6)

15 — **Radiodue** (II parte) Un programma d'intrattenimento in
16,32 Un appuntamento giornaliero coldetta musica leggera in studio Arnoldo Foà Lipperini e Cesare Romitis
17,32 **Mastro Don Gesualdo.** Lettura integrale a più voci del romando di Giovanni Verga Massimo
18,32 Giovanni Gigliozzi presenta **In**
19,50 **X.** Spazi mututti i gusti per tutte le affidati a Barbara Marchand, Donatella Moretti e Laura Putti
22 — **Milanonotte.** Al microfono Gino-Negri

TRE (FM 98,2)

12 — **Pomeriggio musicale** a cura di Paolo Donati
16,30 **Un certo discorso...** Pasquale
17 — **La** Programma su problemi, prospettive ed esperienze della scuola a di Franca Lipparoni
17,30 **Spazio Tre.** Musica e culturali presentate da Antonio Gnoli
21 — **Appuntamento con** di Paolo
22,05 **Chlebnikov, candido viaggiatore alla** lingua stellare Stefania Incagnoli
23 — Giampiero Cane pre- il jazz. Improvvisazione e nella

TV PRIVATE

Radio Tele Aosta Canali 33-35

13 — erculoidi, cartoni animati (c)
13,30 Gli erculoidi, cartoni animati (c)
FILM 13,30 Laramie, telefilm (c)
14,30 Il clan dei segugi, cartoni animati (c)
FILM 15 — giallo 1972 (c)
FILM 16,30 Lifeline, telefilm (c)
17,30 Cooby Doo, cartoni animati (c)
18 — Il clan dei segugi, cartoni animati (c)
18,30 Il musicuore (c)
19 — Lo sport (c)
19,30 Gli erculoidi, cartoni animati (c)
20 — Scooby Doo, cartoni animati (c)
FILM 20,30 Chips, telefilm (c)
FILM 21,30 Osiris, drammatico 1971 (c)
FILM 23 — film (c)

Teleradio city (Al) Canali 44-47

FILM 12,50 Film
FILM 14,30 Star trek, telefilm (c)
15,30 Video show (c)
16 — Anni verdi, per i più piccoli (c)
16,30 Candy Candy, cartoni animati (c)
17 — Kum, cartoni (c)
18 — animati (c)
FILM 18,30 show, telefilm (c)
FILM 19,30
20 — Candy Candy, cartoni animati (c)
20,30 , varietà e musica (c)
FILM 23 — , (c)
FILM 0,05 all'assassino, giallo 1973 (c)

Telecupole Canali 57-64

14 — Gli antenati, cartoni (c)
14,30 I magnifici quattro, cartoni animati (c)
FILM 15 — dallo (c)
16 — Per i più piccoli (c)
18 — La principessa Zaffiro, cartoni animati (c)
18,30 Music (c)
19 —
20 — Gli antenati, cartoni animati (c)
FILM 20,30 Telefilm
21 — L'incredibile Hulk, telefilm (c)
22 — Aspen, sceneggiato (c)
FILM 23,30 Gli Rut
24 — Gli notte, collegamento telefonico in (c)
FILM 2 — Film

STP (Casale-Vc) Canale

FILM 13,45 Boys telefilm
FILM 14,15 Riptide, telefilm (c)
15 — A pelo d'acqua, motonautica (c)
FILM 18 — Boys and girls, telefilm
18,30 (c)
19 — Cristiani in (c)
19,20 telefilm (c)
19,50 flash (c)
FILM — Shuma, telefilm (c)
21 — Pane, amore e..., commedia
22,45 (c)
23 — Aggiudicato a ..., telefonica (c)
1,30 con...

Studio Nord Canali 49-43

13,30 Pistole western 1958
FILM 16,30 Bruce Lee I avventuroso 1976 (c)
17,50 Pop, (c)
18,30
FILM 20,40 I andos dell'Est, guerra 1968 (c)
22,45 Notiziario
FILM 23 — Allucinante una baby sitter, giallo 1972 (c)

Tele Ivrea Canale 45

18 — Tira via, non c'è papà, commedia 1950
19,15 (c)
19,45 Documentario
20,20 Dove andiamo stasera (c)
20,30 Notiziario
20,45 specchio, rubrica sportiva (c)
21,15 Gente canavesana (c)
FILM 21,45 Telefilm
FILM 22,15 Che ragazzi, avventuroso 1977 (c)

Tele Malta 80 Canali 49-60

FILM 14,15 Film fino alle 24.

TV PRIVATE

G. R. P. — Canali 42-66

14,15 **Spazio 5**, rubriche a [illegible] di Nicoletta Birocci (c)
FILM 15 — **The invaders**, telefilm (c)
FILM 16,05 [illegible] (c)
16,40 **Grp** [illegible] (c)
16,50 **Pane, burro e zucchero**, quiz telefonici per i ragazzi (c)
17,20 **La balena Giuseppina**, cartoni animati (c)
FILM 17,55 **Megaloman**, telefilm (c)
FILM 18,30 **Diff'rent strokes**, Harlem con Manhattan, telefilm (c)
19,30 **Grp flash**. Almanacco storico (c)
FILM 19,55 **Peyton Place**, telefilm (c)
20,35 **Oroscopo** (c)

FILM 20,40 **The invaders**, [illegible] (c)
FILM — **I masnadieri**, di Mario Bonnard, [illegible] Antonio Cifariello. Avventuroso 1961. — *Nobile [illegible] aiutato da un astutissimo frate difende [illegible] principessa dai continui tranelli che le tende un duca usurpatore*
23,50 **Grp flash** (c)
FILM 0,05 **Le sorelline**, drammatico 1975. — *Imprese di due sorelline sui generis, parricide, implicate in loschi traffici, e aiutate [illegible] un detective privato estremamente poco abile* (c)
0,50 **[illegible] giornali [illegible]** (c)
FILM 1,30 **Le amicizie particolari**, di Jean Delannoy, con Francis Lacombrade, Didier Haudephin. Drammatico 1965. — *Adolescente in un collegio francese s'innamora di [illegible] collegiale di poco più giovane di lui. Quando [illegible] cosa viene scoperta [illegible] le famiglie avvertite, confessano tutto [illegible] mostrano ai genitori i molti biglietti appassionati che si sono scritti. La troppa vergogna porta però al suicidio uno di loro* (c)
FILM 3 — **Una famiglia quasi per bene**, di Jean Dewever, con Georges Geret, Maria Schneider. Commedia 1974 (c)
FILM 4,30 **Comedy company**, film per [illegible] tv (c)
FILM 6 — **Pochi dollari per Django**, western [illegible] (c)

Quarta Rete — Canale 22

FILM 13,45 **Il baco da seta**, [illegible] Mario Sequi, con Nadia Tiller. Giallo 1974 — *Commissario si mette alla ricerca [illegible] rapinatori che hanno derubato dei gioielli [illegible] francese perseguitata dai creditori. Il primo [illegible] i sospettati [illegible] l'ex marito di lei, [illegible] mancano le prove per arrestarlo* (c)
15,15 **Jabber Jaws**, cartoni animati (c)
15,45 **Crash**, cartoni animati (c)
17 — [illegible] cartoni animati (c)
FILM 18,30 **La [illegible] di [illegible] Gioj**, di René Cardona jr., con Hugo Stiglitz. Avventuroso 1973 — *Le imprese di quattro pirati e di un bambino [illegible] un'isola nell'Oceano, inseguiti dagli spagnoli, braccati [illegible] cannibali, e alla perenne ricerca di [illegible] barca per fuggire* (c)
20,15 **[illegible] Jaws**, cartoni [illegible] (c)
FILM 20,50 **[illegible] Holmes e [illegible]** giallo 1945
22,15 **Astropanorama** (c)
FILM 22,30 **[illegible] per l'Ariete**, di L. Bazzoni, con Franco Nero, Rossella Falk. Poliziesco 1972 — *Giornalista indaga intorno a tre omicidi rischiando il licenziamento, facendo cadere su di sé i sospetti [illegible] polizia, ed ottenendo [illegible] commissario che lo ha arrestato un solo giorno di tempo per scagionarsi facendo il [illegible] del [illegible] colpevole* (c)
FILM 0,15 **La moglie erotica**, di Georges Fleury, con Pierre Rousseau. Commedia 1972 — *Pubblicitario in cerca di un richiamo erotico per [illegible] réclame di [illegible] marca di elettrodomestici costringe [illegible] moglie [illegible] prestarsi [illegible] cavia sottoponendola ad [illegible] incredibile tour de [illegible] sessuale per trovare l'ispirazione* (c)

Rete Manila I — Canale 50

14 — **Le [illegible]**
14,30 **Rubriche per la donna** (c)
FILM 16 — [illegible] **Venezia**, commedia 1976. — *Un [illegible] giovanile nato sullo sfondo [illegible] Venezia, resuscita dopo un'esperienza matrimoniale di lui conclusasi tragicamente. Nemmeno [illegible] però le cose sembrano andare meglio* (c)
[illegible] — **Taralluccì e vino**, [illegible] Napoli (c)
FILM 20 — **Il [illegible] il monsignore**, di Pierre Chevalier, con Fernandel, Gino Cervi, Marthe Mercader. Commedia [illegible] — *Scolaro distratto [illegible] sognatore, costretto per punizione [illegible] mettere per scritto l'episodio storico che [illegible] ha saputo, lo rivive in sogno attribuendo ad ogni personaggio il volto dei familiari [illegible] dei conoscenti*
FILM 21,45 **[illegible] domini**, di Vitroslav Mimica, con Fabjan Sovagovic. Epico 1975. — Nella Croazia del 1573, i contadini assoggettati agli Asburgo si ribellano [illegible] nobili [illegible] padroni. Per qualche tempo la rivolta sembra avere successo, ma quando i ribelli [illegible] apprestano a conquistare Zagabria, [illegible] durissima repressione li annienta. La [illegible] volontà [illegible] riscatto però non [illegible] ad emergere (c)
FILM 23,35 **Film**

TV PRIVATE

Quinta Rete — Canale 47

13 — **Cartoni [illegible]** (c)
FILM 14 — **Gli [illegible] perduti (Les [illegible] du [illegible]dia)**, di Marcel Carné, con Arletty, Jean-Louis Barrault, Pierre Renoir, Maria Casares, Pierre [illegible] [illegible]stico-sentimentale [illegible] — *A Parigi, verso la fine del secolo scorso, gli [illegible]ri e [illegible] gelosie [illegible] un gruppo di attori [illegible] un teatrino popolare*
FILM 15,30 [illegible] **l'agente Lucas**, con Marthe Keller, [illegible] Ronert. Giallo 1975 — *Detective alle dipendenze di [illegible] compagnia [illegible] assicurazioni tenta di introdursi nell'alta [illegible] [illegible] Cannes per saperne di più sulla fine [illegible] [illegible] ricco banchiere [illegible] forse si [illegible] suicidato, forse è [illegible] ucciso, oppure [illegible] morto [illegible] [illegible] di un incidente* (c)
17 — **Le [illegible] di [illegible] [illegible] Ollio**
18,30 [illegible] [illegible] (c)
FILM 20,30 **Il [illegible] del [illegible] I [illegible] del dottor Dermitt**, [illegible] (c)
FILM 21 — **L'aracuana**, di J. Coll, con Elsa Martinelli. Avventuroso 1972 — *Al primi del 1540 un capitano spagnolo reprime [illegible] rivolta [illegible] tribù dei [illegible] con [illegible] ferocia da scatenare [illegible] reazioni della stessa inquisizione* (c)
FILM 22,45 **Il [illegible] di quelli [illegible] [illegible] 38**, [illegible] Joseph Warre, con Antonio Sabàto, Dagmar Lassander, Max Delys. Poliziesco 1977 — *Maresciallo, capo [illegible] squadra antiracket, grazie alle informazioni di un bandito arrestato fortunosamente, può cominciare [illegible] indagare sull'identità del fantomatico boss dei tagliaggiatori che pur di sfuggirgli non esita [illegible] fare il vuoto intorno a [illegible] uccidendo chiunque possa riconoscerlo* (c)
FILM 0,15 **I conquistatori [illegible] [illegible]**, con John Payne, Maureen O'Hara. Avventuroso — *Soldati americani all'inizio del secolo tentano di penetrare [illegible] città [illegible] dai pirati arabi che con continue incursioni impediscono il traffico navale ai mercantili. Una contessa francese, moglie [illegible] capo dei corsari, s'innamora di uno di loro*

Televox — Canali 28-5

16 — **Università [illegible] [illegible] [illegible]** musica e audizioni musicali
18 — **Dialogo [illegible] i telespettatori**, filo diretto con [illegible] Di Pietrantonio
19 — **Il pallo**, quiz a premi
[illegible] — **Film**
21,30 **Spettacolo musicale** (c)
FILM 22,30 [illegible] [illegible] [illegible] Primo Zeglio, con Harriet White, Enrico Glori. Storico [illegible]7

Canale 5 — Canali 61-50-32

12 — [illegible] **animati** (c)
12,30 **Programma [illegible]** (c)
13,30 [illegible] [illegible] (c)
FILM 14 — **La vecchia**, di Mauro Bolognini, [illegible] Jean-Paul Belmondo, Claudia Cardinale. Drammatico [illegible] — *Innamorato di [illegible] prostituta, un giovane pur di vederla ruba soldi allo zio che se ne accorge e [illegible] scaccia di [illegible]. Rimasto solo, potrebbe trovare [illegible] confronto altrove, [illegible] l'amore per lei gli impedisce qualsiasi scelta*
FILM 15,30 **Le nuove [illegible] di Lassie**, telefilm (c)
16 — **Okay, [illegible]** animati (c)
16,30 **I guerrieri Ninja**, cartoni animati (c)
FILM 17 — **Superman, [illegible]** (c)
FILM 17,30 **Le nuove avventure di Lassie: Un amore ricambiato**, telefilm (c)
18 — **Programma [illegible]** (c)
FILM 19 — [illegible] telefilm (c)
20 — **Speciale Canale 5** (c)
FILM 20,30 **Hawaj [illegible] cinque zero**, telefilm (c)
FILM 21,30 **Falchi in picchi[illegible]**, di Raoul Walsh, con Robert Stack, John Rodney. Bellico — *Durante [illegible] seconda guerra mondiale, un reparto di aerei da caccia americani cam[illegible] più volte comandante. C'è quello che ritiene necessario il serbatoio di scorta, quello che lo [illegible] sganciare subito, quello che preferisce [illegible] azioni a grande altezza [illegible] quello infine che rischia continuamente la vita in [illegible] serie [illegible] voli radenti*
23,20 **Speciale Canale 5** (c)
FILM 23,45 [illegible] [illegible] **bionda**, di Welsey Ruggles, con Lana Turner, Robert Young, Walter Brennan. Commedia 1943 — *Commessa in [illegible] cittadina di provincia, licenziata, spende tutti i suoi risparmi in [illegible] bellissimo vestito e raggiunge [illegible] York. Svenu[illegible] di fronte alla redazione di un giornale, soccorsa dal direttore [illegible] medesimo, perde [illegible] completamente [illegible] memoria. Un miliardario, scambiatala per [illegible] figlia scomparsa [illegible] anni prima, la adotta facendole vivere una lussuosa vita. La verità però [illegible] tarda a venire a galla*

Telestudio T. — Canali 24-45-47

15 — **D[illegible] donna** (c)
16,15 **La [illegible] Bradford**, telefilm (c)
17 — **Ciao amici**, la tv dei ragazzi (c)
17,15 **Cartoni animati** (c)
17,45 [illegible] **ciao**, cartoni animati (c)
FILM 18,10 [illegible]
19,45 **Buonanotte bambini**, cartoni animati (c)
FILM 20,30 [illegible] [illegible] [illegible] [illegible] [illegible] di Sidney Pollack, con Sidney Poitier, Anne Bancroft, Steven Hill, Edward Asner. Drammatico 1966 — *Studente universitario presta servizio volontario in una sorta di «Telefono amico». Una ragazza gli telefona dicendogli di aver ingerito un tubetto di barbiturici [illegible] di sentire bisogno prima di morire di parlare con qualcuno. Cercando di protrarre più a lungo che può la conversazione, lui fa di tutto per mettere [illegible] polizia sulle [illegible] tracce prima che il veleno abbia il sopravvento* (c)
FILM 22,30 **Missione Impossibile**, telefilm (c)
FILM 23,30 **La polizia non perdona**, di Sutter Roley, con Dean Stockwell, Pat Sich, Scott Brady, Gloria Grahame. Avventuroso 1971
FILM 1,30 **Film**

Videogruppo — Canale 52

14,40 [illegible] **alla sopravvivenza** (c)
16 — **Il [illegible] mondo di Paul**, cartoni animati (c)
FILM 16,35 **Spectreman**, telefilm (c)
17 — **Motomania**, replica (c)
FILM 17,35 **Spectreman**, telefilm (c)
18 — **Usul**, cartoni animati (c)
18,35 [illegible] [illegible] **mondo [illegible] Paul**, cartoni animati (c)
FILM 19 — [illegible] **Surgeon**, telefilm (c)
19,35 **Prima pagina** (c)
19,45 [illegible]
FILM 20,05 **Riptide: [illegible] [illegible] ripulita**, telefilm (c)
[illegible] 21 — **Due prostitute [illegible] Pigalle**, [illegible] Laszlo Szabo, con Catherine Deneuve, Bernadette Lafont, Walter Chiari. Drammatico 1976. — *Prostitute, note per collezionare ammiratori [illegible] esponenti [illegible] tutti i ceti sociali della città, sognano di comperare con i loro risparmi una [illegible] in campagna. Una [illegible] loro però, all'insaputa dell'altra, assieme ad una banda di travestiti sequestra la moglie [illegible] un ministro. L'amica cerca [illegible] impedirglielo, mentre [illegible] barbone, desideroso [illegible] di vendicare [illegible] antico affronto, [illegible] cerca per ucciderla* (c)
22,40 **La [illegible] in [illegible]** (c)
23 — **Torneo di [illegible] Wet** (c)
23,30 [illegible] (c)
24 — **Torneo [illegible] [illegible]** (c)

Tele Europa 3 — Canale 58

14 — **Peline story**, cartoni animati (c)
FILM 14,30 [illegible] **[illegible] lupo**, [illegible] Harmon Jones, con Barry Sullivan. Avventuroso 1960.
FILM 16 — **Perry Mason**, telefilm (c)
17 — **Top Cat**, cartoni animati (c)
17,30 **Danguard**, cartoni animati (c)
[illegible] 18 — **Dipartimento [illegible]** telefilm (c)
FILM 19 — **Maude**, telefilm (c)
19,30 **Peline story**, cartoni animati (c)
20 — **Vichi**, cartoni animati (c)
FILM 20,30 [illegible] **di potere**, con Franco Fabrizi, Marilù Tolo. Poliziesco 1972. — *Commissario di polizia [illegible] Palermo indaga su un delitto presumibilmente [illegible] mafia. Un uomo si autoaccusa fornendo prove e movente, [illegible] lui non gli crede [illegible] prosegue [illegible] indagini. I veri responsabili tentano allora di fermarlo facendolo accusare di un infamante crimine* (c)
FILM 22,10 **Perry Mason**, telefilm (c)
FILM 23 — [illegible] **Holmes**, telefilm
FILM 23,30 [illegible] [illegible] **Ugolino**, di Riccardo Freda, [illegible] Carlo Ninchi, G. [illegible] Canale. Storico 1949.

Tv Flash — Canale 39

FILM 19 — **Kitty Tippel, quelle notti passate [illegible]lla [illegible]**, di Paul Verhoeven, con Monique Van De Ven, [illegible]ul Meyer. Drammatico 1974 — *Ad Amsterdam verso la fine del secolo scorso, spinta dalla fame a [illegible] i marciapiedi, una [illegible] ragazza [illegible]e i primi fermenti rivoluzionari, trova fortunosa[illegible] marito e diventa una celebre scrittrice* (c)
20,50 **Rubrica [illegible]** (c)
FILM 22 — **Flash [illegible] - Ombre roventi**, di Mario Caiano, con William Berger, Christa Nell.

Telepinerolo — Canale 56

14,40 **Sintesi di un incontro di [illegible]**
FILM 17,15 **Film**
18,50 [illegible] [illegible] [illegible] **un gettone [illegible] tavola**, filo diretto con Don Vittorio Morero
19,40 [illegible]
20 — **[illegible] speciali**
20,30 **Parliamo di agricoltura**
21,30 **Il Bingoo**, tombolone musicale a premi (c)

I CINEMA DI TORINO

CRITICA		PUBBLICO	
Capolavoro	●●●●●	[redacted]	OOOOO
Ottimo	●●●●	Successo	OOOO
Favorevole	●●●	Consensi	OOO
Discusso	●●	Discordi	OO
Mediocre	●	Scarso	O

[redacted] convenzionate con l'Agis: [redacted]ema: Acapulco, Adriano, Alexandra, Ambrosio, Apollo, Arco, Ariston, Arlecchino, Astor, Augustus, Bernini, Capitol, Cristallo, Doria, Faro, Fiamma, Giardino, Erba, Ideal, La Perla, Lilliput, Lux, Massaua, Massimo, Metropol, Odeon, Olimpia, Puntodue, Reposi, Roma, Sexy Movie One, Spezia, Vittoria, Maior, Smeraldo, Vip.

cinema prime visioni

ALCIONE c. R. Margh. 134 Tel. 287.400	**Sognato d'amore** (Italia - Colori). Viet. 18. Or.: ap. ore 14,30; ultimo 22,30. ★ Commedia erotica	PRIMA VISIONE non recensita Ingresso L. 3000
AMBROSIO c. Vit. Eman. 52 Tel. 547.007	**I carabbinieri**, di F. Massaro, con Giorgio Bracardi, Andy Luotto, Leo Gullotta, Mario Marenco (Italia - Colori) — Militi impegnati nello «scandalo del metano» danno vita alle consuete barzellette sull'Arma. Orario: 15,10; 17; 18,40; 20,30; 22,30. [redacted]	Critica ● Pubblico OOOOO Ingresso [redacted]
ARISTON v. Lagrange 21 Tel. [redacted]	[redacted] **gloria**, di Hugh Hudson, [redacted] Ben Cross, Jan Charleson, [redacted] Hayers, Cheryll Campbell (G. B. - Colori) — Con diverse motivazioni [redacted] studenti universitari si allenano per vincere le Olimpiadi del 1924. Orario: 15,30; 17,40; [redacted]; 22,20. Abbon. 6 film L. 15.000. ★ [redacted]	[redacted] VISIONE Ingresso L. 3500
ARLECCHINO c. Sommeiller [redacted] Tel. 587.190	[redacted] **buio**, Richard Basehart, Gloria Grahame. Col. Viet. 18.	Critica [redacted] Pubblico OOOO [redacted] L. 3500
ARTISTI EROTIC CENTER v. Artisti Tel. 831.374	**Escalation sessuale.** [redacted] Soci [redacted] Club. Viet. 18. Ore 17 e 21 proiezione Sony Tv privata. Orario: Ap. ore 15; ultimo 22.30. ★ Commedia erotica	PRIMA VISIONE [redacted] RECENSITA Ingresso L. [redacted]
ASTOR v. Viotti 8 Tel. 519.516	[redacted] **... orario continuato**, di C. Higgings, con Jane Fonda, Lily Tomlin, Dolly Barton (Usa - Colori) — Divertenti vicende, [redacted] procurati da tre segretarie decise a vendicarsi del capufficio. Non viet. Or.: 15,30; 18,05; 20,20; 22,30. Abb. 6 film L. [redacted] Comm.	Critica [redacted] Pubblico OOOOO Ingresso [redacted]
AUGUSTUS p. C.L.N. 248 [redacted]. 530.714	**Ricomincio da tre**, di Massimo Troisi, [redacted] Troisi, Fiorenzo [redacted]chegiani, Lino T[redacted] (Italia - Colori) — Il simpatico comico [redacted] «La [redacted]fia» in un film da lui diretto [redacted] sfortune di un napoletano. Orario: 15,30; 17,50; 20,10; 22,30. Non viet. [redacted]	Critica [redacted]●●● Pubblico OOOOO Ingresso L. 3500
CAPITOL v. S. Dalmazzo 24 Tel. 540.605	**Dalla Cina con furore**, [redacted] Wei, [redacted] Lee, [redacted] Yi, Lo [redacted] (Hong Kong - Colori) — [redacted] Shanghai [redacted] scuole [redacted] lotta, [redacted] cinese e l'altra giapponese, [redacted] contendono i migliori campioni [redacted] arti marziali. V. 14. Or.: 15,30; 18,10; 20,20; 22,30. (6 film 15.000) ★ Lotta orientale	RIEDIZIONE (1972) Ingresso L. 3500
CENTRALE d'Essai v. C. Alberto [redacted] Tel. [redacted]	**La ragazza di via Millelire**, di Gianni Serra, con Maria Monti, [redacted] Conforti (Italia - Colori) — Emarginazione giovanile e le vie che portano alla delinquenza, in una [redacted] interamente girata a Torino. [redacted] 18. Orario: 15,10; 17; 18,50; 20,40; 22,30. ★ [redacted]	Critica ●●● Pubblico OOOO [redacted] L. 3000
CRISTALLO v. Goito 5 Tel. 650.71.00	**Il uomini da** [redacted] di [redacted] Deray, con Alain Delon, Dalila [redacted] Lazzaro, [redacted] Auclair (Francia - Colori) — Colpevole [redacted] soccorso [redacted] ferito, diventa [redacted] testimone [redacted] eliminare a tutti i [redacted]. Orario: 15,40; 17,30; 19,05; 20,40; 22,30. Viet. 14. ★ [redacted]	Critica ●●● Pubblico OOO Ingresso [redacted]
DORIA v. Gramsci Tel. 542.422	**Competition**, di Joel Oliansky, con Richard Dreyfuss, Amy Irving, [redacted] Remick (Usa - Colori) — Due giovani e promettenti pianisti sono innamorati e finalisti rivali nell'ambitissimo premio pianistico Hillmann. Non vietato. Orario: 15,30; 18; 20,15; 22,30. [redacted]. 6 film L. 15.000. ★ Commedia	PRIMA VISIONE [redacted]
FARO v. Po 30 Tel. 832.214	**The** [redacted] - [redacted] (Usa - Colori) — Continua [redacted] Rassegna Cinema e Rock, con un altro film dedicato ai complessi più in voga in questo momento, ripresi durante [redacted] loro tournées e i loro concerti. Non viet. Orario: 16,20; [redacted] 22,20 [redacted]	PRIMA VISIONE Ingresso [redacted]
GIOIELLO v. C. Colombo 31 Tel. 500.760	[redacted] **d'Amérique**, [redacted] Resnais, [redacted] Depardieu, Nicole Garcia, Roger Pierre (Francia - Colori) — I destini di due uomini e una donna analizzati in [redacted] strettamente biologica secondo la scienza. Or.: 15,30; 17,45; [redacted] 22,20. ● Segn. [redacted] Critica ★ [redacted]	Critica ●●[redacted] Pubblico OOO [redacted] L. 3500
KELLER STUDIO V.le Mad. Camp. 1 Tel. 215.613	OGGI CHIUSO	
IDEAL [redacted] Beccaria 4 Tel. [redacted]	**Il ritorno dell'incredibile Hulk**, di Kenneth Johnson, con Bill Bixby, Mariette Hartley, Lou Ferrigno (U[redacted] - Colori) — Nuove spettacolari imprese [redacted] giovane capace di cambiarsi in terribile gigante per il bene. Orario: 16,30; 18,30; 20,30; 22,30. Non viet. ★ Avventuroso	PRIMA VISIONE Ingresso L. 3500
LILLIPUT v. XX Sett. [redacted] Tel. 537.100	[redacted] **d'**[redacted], di [redacted] Scola, [redacted] Valeria D'Obici, [redacted] Girau[redacted] (It. - Colori) — Tratto [redacted] «Fosca» di I. U. Tarchetti, la storia di [redacted] uomo [redacted] irresistibilmente [redacted] da [redacted] donna brutta. Viet. 14. Orario: 15,35; 17,35; 20,15; 22,30. ★ [redacted]	Critica ●●[redacted] Pubblico OOOO Ingresso L. 3500
LUX Gall. S. Federico Tel. 541.283	**I falchi della notte**, di Bruce Malmuth, con Sylvester Stallone, Lindsay Wagner, Nigel Da[redacted]port (Usa - Colori) — Nelle strade deserte della [redacted]tropoli notturna si scatena la guerra fra poliziotti e criminali. Viet. 14. Or.: 15,30; 18,20; 20,30; 22,40. Abb. 6 film L. 15.000 [redacted] Avventuroso	Critica ●●[redacted] Pubblico OOOO [redacted] L. 3500
MAFFEI v. Pr. Tommaso [redacted] Tel. 683.354	**Sognato d'amore** (Italia - Colori). Viet. 18. Orario: Ap. [redacted] 14,30; ultimo 22,30. ★ Commedia erotica	[redacted] L. [redacted]
METROPOL v. Pr. Tommaso 6 Tel. 650.54.70	**Bocca golosa**, [redacted] Levy, Pauline Teutscher (Francia - Colori) — Vietato 18. Orario: 14,30; 16; 17,40; 19,10; 20,40; 22,30. ★ Commedia erotica	[redacted] VISIONE [redacted] recensita Ingresso L. 3000
NAZIONALE v. Pomba 7 Tel. 518.850	[redacted] **... e** [redacted] **terrore**, di Lucio Fulci, con Katherine MacColl, David Warbeck (Italia - Colori) — Orrendi massacri in un albergo restaurato, la cui proprietaria non [redacted] credere sia stregato. Viet. 18. Orario: 15; 16,25; 18; 19,25; 21; 22,40. ★ Horror	Critica [redacted] [redacted] OOO Ingresso L. 3500
OLIMPIA v. [redacted] 31 Tel. [redacted]	**Taxi** [redacted], di Martin Scorsese, [redacted] Robert [redacted] Niro, Jodie Foster (Usa - Colori) — Storia [redacted] un [redacted] qualunque che [redacted] questa società frenetica [redacted] e cerca di [redacted] «qualcuno» compiendo eclatante gesto. Orario: 16; 18,10; 20,20; 22,30. Viet. 14. [redacted]	RIEDIZIONE (1977) Ingresso L. [redacted]
ORFEO p. Carlina Tel. 839.6701	**Pensione del libero amore**, con Colette Mareuille, Gerard Maro (Francia - Colori). [redacted] 18. Orario: Ap. [redacted] 15; ultimo 22,30. ★ [redacted]	PRIMA [redacted] non recensita Ingresso L. [redacted]
PRINCIPE v. Princ. d'Acaja 45 [redacted] 780.951	**Club per apprendiste pornomogli** [redacted] - Colori). [redacted] 18. [redacted]: Ap. ore 15; ult. 22,30. ★ Commedia erotica	PRIMA VISIONE non recensita Ingresso L. 3000
REGINA c. R. Margh. 123 Tel. 530.885	[redacted] **scatenate**, [redacted] Pinky Queeny, Richard Lemieuve (Fr[redacted]a - Colori). Viet. [redacted]. Orario: Ap. [redacted] 10; ultimo 22. ★ Commedia erotica	[redacted] VISIONE [redacted] L. 3000
[redacted] v. XX Settembre Tel. 531.400	**Asso**, di Castellano e Pipolo, [redacted] Adriano Celentano, [redacted] Fenech, Sylva [redacted] (Italia - Colori) — Fantasma [redacted] un fortunato giocatore di provincia, ucciso [redacted] nemico di gioco, sorveglia [redacted] bella vedova. Orario: 15,05; 16,55; 18,45; 20,35; 22,30. Non viet. ★ Commedia	Critica ● Pubblico OOOOO Ingresso L. 3500
[redacted] Galleria Subalpina Tel. 510.145	**L'ultimo metrò**, di François Truffaut, con Catherine Deneuve, Gérard Depardieu, Jean Poiret (Francia - Colori) — Vicissitudini di una compagnia di attori durante l'occupazione nazista a Parigi. Non vietato. Orario: 15,30; 17,40; 20,05; 22,30. ★ Commedia drammatica	Critica ●●●● Pubblico OOO Ingresso L. 3500
STUDIO RITZ v. Acqui 2 Tel. 830.521	**La vera storia della Signora delle camelie**, di Mauro Bolognini, con Isabelle Huppert, G. M. Volontè (Italia - Col.) — Ultima versione della celebre Margherita Gautier, già cantata in musica e sugli schermi. Viet. 14. Orario: 16; 18,10; 20,20; 22,30. ★ Commedia drammatica	Critica ●● Pubblico OOOO Ingresso L. 3000
TORINO v. Buozzi 6 Tel. 530.353	[redacted] di Martin [redacted] Martin, con Constance Monet, Annette Haven (Usa - Colori). Viet. [redacted]. Orario: Ap. ore 10; ultimo 22,30. ★ Commedia erotica	[redacted] Ingresso L. [redacted]
VITTORIA v. [redacted] Tel. 561.789	**Caccia selvaggia**, di Peter Hunt, con Charles Bronson, Lee Marvin, Angie Dickinson (Usa - Colori) — Decisi ed implacabili, due uomini e [redacted] donna [redacted] ricerca [redacted] spietata organizzazione di criminali. Viet. 14. Or.: 15,30; 17,15; 19; 20,50; 22,35. [redacted]	Critica ●●● Pubblico OOOO Ingresso L. 3500
VITTORIO VENETO p. Vitt. Veneto 5 Tel. 671.642	[redacted] Patricia Ben, Danilo [redacted] (Italia - Colori). Viet. 18. Orario: Ap. ore 10; ultimo 22,30. ★ Commedia erotica	[redacted] Ingresso L. [redacted]

proseguimenti prime visioni

ACAPULCO v. Donizetti 6 Tel. 651.284	**Il** [redacted], [redacted] Castellano e Pipolo, [redacted] Adriano Celentano, Ornella Muti (Italia - Colori) — Ragazza di città [redacted] innamora di un conta[redacted] dell'Oltrepò e si adatta alla [redacted] per «domarlo». Non viet. Orario: 20,[redacted]; 22,30. [redacted] Commedia	Critica [redacted] Pubblico OOOOO [redacted] L. 2000
AMBRA v. C. Salute 77 Tel. 297.187	**Club per apprend**[redacted] **pornomogli**, [redacted] Claudine Beccarie, [redacted] Arno (Francia - Colori). Viet. 18. Orario: [redacted] 22,30. ★ Commedia erotica	[redacted] Ingresso L. 2000
[redacted] c. Pr. Oddone [redacted] Tel. [redacted]	[redacted] di [redacted] Ashby, con Peter [redacted] Shirley MacLaine, [redacted]vyn Douglas (Usa - Col.) — Ascesa alla [redacted] un giardiniere analfabeta, la cui semplicità [redacted] scambiata per genialità politica. [redacted] 20; 22,20. [redacted] Pr. [redacted] Non viet. [redacted]	Critica ●●●● Pubblico OOOO [redacted]
ELISEO piazza Sabotino Tel. 335.98.15	[redacted] **blu**, di Randal [redacted] Shields, Christopher Atkins, Leo McKern, William [redacted] (Usa - Colori) — Amore innocente e sensuale fra due [redacted] cresciuti sperduti su un'isola [redacted] Tropici. Orario: 20,30; 22,30. Non viet. ★ [redacted]	Critica ●● Pubblico OOOOO Ingresso L. 2000
[redacted] c. Trapani 57 Tel. 372.057	**La formula**, di John G. Avildsen, con Marlon Brando, George C. Scott, Marthe Keller (Usa - Colori) — Lotta fra due potenti per il possesso di una formula che sostituirà il petrolio quando questo sarà [redacted] 20; 22,20. Non viet. ★ Giallo	Critica ●● Pubblico OOO [redacted] L. 2000
LA PERLA c. De Gasperi 26 Tel. 584.791	**Manolesta**, [redacted] P. [redacted] Campanile, con Tomas [redacted] Giovanna [redacted] (Italia - Colori) — Ladruncolo, per conservare la tutela del figlio, [redacted] poca fortuna lavori onesti aiutato da assistente sociale. Non viet. Orario: 16,15; 18,15; 20,20; 22,25. ★ [redacted]	Critica ● Pubblico OOOOO Ingresso L. 2500
MASSAUA p. Massaua 9 Tel. 795.803	**Il bisbetico** [redacted] di Castellano e Pipolo, con Adriano Celentano, Ornella [redacted] (Italia - Colori) — Ragazza di città [redacted] innamora [redacted] un contadino dell'Oltrepò e si adatta alla vita rustica [redacted] «domarlo». Non viet. Or.: 20,30; 22,30. [redacted]	Critica ● Pubblico OOOOO [redacted] L. 2000
MASSIMO [redacted] 8 Tel. 876.061	**Ben Hur**, di [redacted] Wyler, [redacted] Charlton Heston, Jack Hawkins, Stephen Boyd (Usa - Colori) — Prigioniero di guerra [redacted] romani viene usato [redacted] gladiatore per divertire i potenti; accanto Gesù e primi cristiani. [redacted] Orario: 15,30; 20,40. [redacted] Colosso storico	[redacted]ZIONE [redacted] Ingresso L. 2000
[redacted] **LUCE ROSSA** v. Milano 8 Tel. 530.255	**Caldo desiderio erotico** (Francia - Colori) — Viet. 18. Orario: Ap. ore 10; ultimo 22,30. ★ [redacted]	[redacted] Ingresso L. 2500
PUNTODUE d'Essai v. Garibaldi 30 Tel. 545.245	OGGI CHIUSO	
ROMA Porno in blue v. S. Donato 40 Tel. 487.765	**Porno intime sensazioni**, con Raquel Evans (Usa - Colori). [redacted] Ap. ore [redacted]; ult. 22,30. [redacted] Commedia erotica	[redacted] recensita Ingresso L. 2000
SEXY MOVIE ONE c. Belgio 53 Tel. 874.171	**Porno shock** (Usa - Colori). Viet. 18. Orario: Ap. ore [redacted]; ult. 22,30. ★ Commedia erotica	PRIMA [redacted] non [redacted] Ingresso L. [redacted]
STATUTO v. Cibrario 16 Tel. 487.051	**Camera d'albergo**, di [redacted] Monicelli, [redacted] Vittorio Gassman, Monica Vitti, Enrico Montesano (Italia - Colori) — Strane coppie e [redacted]inali personaggi colti [redacted] una camera d'albergo. Orario: 20,30; 22,30. Non [redacted]	Critica [redacted]● Pubblico OOOO Ingresso [redacted]
NUOVO VIP c. Casale 106 Tel. 832.066	[redacted] **junior**, [redacted] Mel [redacted]ki, con Gene Wilder, Marty [redacted]. Peter Boyle, Madeleine Kahn (Usa - Bianco e nero) — Beffarda riproposta della storia del celebre mostro, [redacted] più terrificante ma vispo e galante. Orario: 20,30; 22,30. Non viet. ★ Comico-satirico	RIEDIZIONE (1974) Ingresso L. 2500

seconde e altre visioni

ALEXANDRA (v. Sacchi 18, tel. 511.293)
[illegible] Gin Jansen, Helga Swarz. Viet. 18. Or.: 14,05; 15,45; 17,25; 19,05; 20,45; 22,30. L. 1500. ★ Erotico

ERBA d'Essai (corso Moncalieri 241, tel. 690.467)
Vedi teatri.

ERBA d'Essai (corso Moncalieri 241, tel. 690.467)
Per il ciclo «Fantascienza: l'uomo prossimo futuro» a cura di Federico Peyretti: ore 21,15 **La fuga di Logan**, di M. Anderson col. con M. York, R. Jordan. ★ Fantascienza

FORTINO (v. Cigna 47, tel. 488.560)
Mano violenta del karatè, Alexander Seng, Ku Feng. Ore 20; 22,30 L. 1500 ★ Lotta orientale

GIANDUJA - MARIONETTE LUPI (v. S. Teresa 5, tel. 530.238)
Vedi teatri.

HOLLYWOOD (corso R. Margherita 106, tel. 851.904)
Il ritorno di pugno d'acciaio, Wang Yu. Non viet. ★ Lotta orientale

JOLLY (via Verolengo 130, tel. 290.161)
Oggi chiuso.

NUOVO ODEON (via Venalzio 8, [redacted] 749.2362)
Alfredo, Alfredo, di P. Germi, con D. Hoffman, S. San[redacted] techn. Non viet. Ap. 20 ult. [redacted].

[redacted] CENTRO

ASSOCIAZIONE MOVIE CLUB (via Principe [redacted]/L, tel. 544.077)
John Ford: [redacted] (L'ultima gioia) [redacted] Margaret Mann, [redacted] 18,45 e 22,30; **Four Men and a Prayer** (Il giuramento dei quattro) versione originale con Loretta Young, Richard Greene ore 20,45. ★ Avventuroso

CABARET VOLTAIRE (via Cavour 7, tel. 518.046)
Dalle 16 alle 24 **Feel good**. Nov. sex. **Elisir d'amour**. Ingresso soci. ★ Erotico

CINECLUB (via F.lli Calandra 15, tel. 447.2888)
Dalle 14,30 alle 24 continuato: [illegible]. Novità assoluta. Ingresso riservato ai soci. ★ Erotico

PO (via Po 21, tel. 510.496)
Sesso profondo, E. Barnett. Viet. 18. ★ Erotico

CROCETTA - S. RITA - [redacted]

SMERALDO - ARCI d'Essai (via Tunisi [redacted] tel. 390.711)
Oggi chiuso.

ADRIANO (via Sacchi 65, tel. 587.715)
A muso duro, con Charles Bronson, colori. ★ Avventuroso

GIARDINO d'Essai (v. Monfalcone 62, tel. 326.873)
«Cinema 60 - 30 film da rivedere»: **Mollère**, Ariane Mnouchkine. Spett. unico ore 21,15. ★ Commedia drammatica

SMERALDO - ARCI d'Essai (via Tunisi 92, tel. 390.711)
Spettacolo teatrale ore 16; 21.

VINZAGLIO (corso D. Abruzzi 102, tel. 596.125)
«Dieci giorni con i gialli di Agatha Christie»: **Assassinio sul treno**, Margaret Rutherford, Arthur Kennedy, ore 20.30. 22.30. L. 1200. ★ Giallo

ZONA S. PAOLO

AMERICA (via Fréjus 27, tel. 445.764)
Vigilato speciale, D. Hoffman. V. [redacted]. Ap. [redacted] ult. 22,30 L. 1200 ★ [redacted]

SAN PAOLO (via Cesana 60, [redacted] 372.637)
I mastini del Dallas, techn. Viet. 14. Ore 20,30; 22,30. [redacted]

[redacted] FRANCIA

[redacted] (corso Tassoni 3, tel. 749.3843)
L'inquilino del 3° piano, di Polanski, con I. Adjani, v. 14. ★ [redacted]

ZETA d'Essai (via Cibrario 68, tel. 749.2907)
Donne in amore, di K. Russell, con G. Jackson, O. Reed. [redacted] 18. Ap. 20 ult. 22,30 (solo oggi). ★ Drammatico

ZONA [redacted] - REGIO PARCO

MAIOR (largo G. Cesare 105, tel. 287.974)
Super lesbos. Viet. 18. Ap. 15. Ult. 22,30. ★ Erotico

[redacted] - LINGOTTO

CABIRIA d'Essai (piazza Bengasi, tel. 606.0553)
«Cinema 60-30 film da rivedere»: **Fuga da Alcatraz**, di Don Siegel, con C. [redacted] ore 20,15; 22,30. ★ Avventuroso

SPEZIA (via Nizza 170, tel. 6963.617)
Proibitissimo (Luce rossa). Viet. 18. Ap. 15. Ingresso 1000. ★ Erotico

Film segnalato dalla critica: **Mon oncle d'Amérique** (Gioiello).

TEATRI

TEATRO REGIO: ore 20,30 turno B **La figlia del Reggimento** di G. Do[redacted]
SCUOLA DON MURIALDO - TEATRO REGIO: [redacted] 10 (riserv. scuole): concerto a scuola.
CABARET VOLTAIRE: riposo.
CENTRALINO (v. Rosine 18, tel. 837.500): concerto dei Bluerba.
ERBA: vedi cinema.
GIANDUJA - MARIONETTE [redacted] spettacoli per le scuole. Pinocchio.
[redacted] 21,15 Gipo [redacted] Pren. via [redacted], [redacted] 696.4021.
[redacted]**OVO**: ore 16,30: 5° [redacted]corso nazionale di Balletto, indetto dall'Associazione Nazionale per il Balletto, con il patrocinio [redacted] Martini e [redacted] Ingresso libero. Inf. tel. 655.552.
TEATRO ADUA (c. Giulio Cesare 67): stasera ore 21 il Granserraglio [redacted] **Donne - Storie di** [redacted] **follia** di Charles [redacted] Regia di Mariano Meli. Tel. 544.562 - 556.246. Vietato ai minori di 18 anni. Ultima settimana.

RITROVI

[redacted]**E ARTI**: ore 15,30 ingresso libero; ore 21 ballo liscio.
[redacted] **84**: ore 15,30-21 danze.
TROCADERO: ore 21 Gli Scorpio.

INDIE - PIANO BAR (v. V[redacted] 10, tel. 839.7441): al piano Michele.
PIANO BAR «LA GRANDE DAME» (v. G. Bruno 210, [redacted]19): R. Gallino.
SHAKER - PIANO BAR (C. Settieti 3, t. [redacted] Thomas - [redacted] - Crissy.

SHAKER DISCOTECA (C. Settieti 3).

GALLERIE E MUSEI

ARTECENTRO - [redacted]: S. Belli.
ARTE CLUB (Brofferio 3): E. Calcio.
ARTE 121 (687.954): opere in permanenza dell'800-900 e contemporanei.
IDEOGRAMMA (De Gasperi 35): Viale.
L'ARIETE (v. Bava 4): opere scelte di Teonesto Deabate.
LA ROCCA: New York - New York!
LA SALETTA (c. Montegrappa, 51 - 740.738): Personale di A. Pansini.
LOGANO (v. S. d'Usseaux 1, tel. 73.556, Pinerolo): Sergio Manfredi.
TUTTAGRAFICA (p. Carlina): [redacted].

ASSOCIAZIONE PIEMONTESE GALLERIE ARTE [redacted]

[redacted] Tito Locchi.
[redacted] acqueforti di Piero Vado.
CITTADELLA (Bertola 31): Bertello, [redacted], Martinengo, Spessot.
DAVICO: personale Alessandri.
DAVIDE (Barletta 66/E, tel. 325.058): [redacted] Vanella Bosca.
DOCUMENTA: Sergio Saroni.
[redacted] 2, 534.473): I contemporanei, [redacted] (lunedì chiuso).
I SEGNI (S. Teresa 20/C, t. 518.947): Kilim, antichi [redacted] d'Anatolia.
[redacted] - Arti: Claudio Bonichi.
[redacted] (via Po 9): personale di Giorgio Maria Griffa.
LA GIOSTRA - ASTITEATRO: Fot[redacted]
LE IMMAGINI: Sergio Bontentini.
NARCISO: Gouaches di Airo.
PIRRA (c. Cairoli 32, tel. 877.344): Henri-Maurice Cahours, acquarelli.
SANT'AGOSTINO (v. S. Agostino 5): Orazio Petraroli.
VIOTTI: Laura Panno.

MUSEO MARIONETTE - TEATRO GIANDUJA (S. Teresa 5): ore 10-12; 15-18.
MUSEO NAZIONALE DEL CINEMA (Palazzo Chiablese): film da rivedere: alle 18 e 21,15 **La vergine della valle** di R. D. Webb con R. Wagner; D. Paget, J. Lund (St. Uniti 1954 colori, minuti 105).

[redacted]

[redacted]
Royal: Cerimonie [redacted] sensi. Viet. 18.
[redacted]
[redacted] Porno violenza. Viet. 18.
CHIERI
Nuovo Chierese: Erotic moment.
CHIVASSO
Nuovo Moderno: Bel Ami.
CIRIE'
Cagliano: Dolce calda Lisa. V. [redacted].
Italia: Exibition [redacted]. Techn. Viet. 18.
Nuovo: oggi chiuso.
C[redacted]'
Perona: Asso.
[redacted]
[redacted] Porno exibition blue. V. 18.
NICHELINO
Superga: Super sexy [redacted] Viet. 18.
PINEROLO
Hollywood: La porno peccatrici di provincia.
Italia: La porno cameriera.
Nuovo: La vergine e l'amante.
Primavera: La grande abbuffata.
Ritz: La luna.
SETTIMO
Boccaris: Ho fatto splash.
Garibaldi: S[redacted] perverso nel mondo violento.
[redacted]
Cenisio: Rollercar 60 secondi e vai.
[redacted]
[redacted] Clarissa.
VE[redacted]
Dante: Criminal love.

[redacted]
Alessandrino: Fantasma d'amore.
[redacted] Viaggio [redacted] Anita.
[redacted] promozionale.
[redacted] vall[redacted].
[redacted] La moglie ingorda.
Galleria: L'aldilà.
[redacted] mista.
ACQUI TERME
Ariston: riposo.
Cristallo: riposo.
Garibaldi: Sexy boom.
Italia: riposo.
CASALE MONFERRATO
[redacted] La compagna di banco.
[redacted]
[redacted] infuocato.
GAVI [redacted]
Il Forte: riposo.
NOVI [redacted]
[redacted] porno sexy [redacted].
[redacted] vivere [redacted] una [redacted] morire.
Italia: Erotico proibito.
Moderno: [redacted] viaggio.
[redacted]
Lux: Occhio alla penna.
[redacted] Ispettore Callaghan [redacted] Skorpio è tuo.
[redacted]
[redacted] Violenza armata a San Francisco.
[redacted]
[redacted] Eva man.
[redacted] Porno killer.
[redacted] Blue [redacted].
[redacted] PO
[redacted] Italia: La [redacted] i villeggianti.
[redacted] Concerto.
[redacted]
[redacted] Lo specchio [redacted] pia[redacted]
[redacted] Ricomincio da tre.
[redacted] Uno contro l'altro, praticamente amici.
Sociale: 007 licenza [redacted] uccidere.

[redacted]
[redacted] superstar.
[redacted] Uno contro l'altro, praticamente amici.
[redacted] chiuso.
Splendor: Aprili con [redacted].
Vittoria: Passione d'[redacted].
[redacted]
[redacted] La mogliettina porno.
Ragno d'Oro: riposo.
[redacted]
Nuovo: [redacted].
[redacted]
Aurora: riposo.
Lux: riposo.
Sociale: Porno manie licenziose.
Verdi: Bruce [redacted] l'uomo più [redacted] del mondo.
[redacted]
[redacted] riposo.
[redacted] riposo.
[redacted] riposo.

CUNEO
Corso: [redacted] famosi.
[redacted] riposo.
[redacted] Action in love.
Nazionale: riposo.
[redacted]
[redacted] Uno contro l'altro praticamente [redacted].
[redacted] riposo.
[redacted]
Alfieri: riposo.
BORGO SAN DALMAZZO
[redacted]
[redacted] riposo.
BRA
Impero: [redacted] avventure erotiche di Candy.
Politeama: Il cane di paglia.
Vittoria: [redacted] per un [redacted].

CARAGLIO
[redacted] riposo.
[redacted]
Doria: riposo.
[redacted]
Nuovo: Porno teenager.
DRONERO
[redacted] riposo.
[redacted]
[redacted] riposo.
[redacted] La viziosa.
MONDOVI'
[redacted] erotica.
[redacted] riposo.
[redacted]
Italia: riposo.
[redacted]
Ariston: Si lo voglio.
[redacted]
La Rosa: Febbre sulla pelle.
RACCONIGI
[redacted] riposo.
ROBILANTE
[redacted] La spirale [redacted] cri[redacted].
SALUZZO
Civico: Gente comune.
Italia: La valle dell'Eden.
Splendor: Porno teenager.
SAVIGLIANO
Aurora: riposo.
Nazionale: [redacted] estasi.
[redacted] riposo.
[redacted]
Corso: riposo.
VILLAFALLETTO
[redacted] riposo.

NOVARA
Astra: Uccelli d'amore.
[redacted] I giganti del West.
S. [redacted] Che [redacted] due.
[redacted]
Roma: La pornostoria [redacted] Amanda.
[redacted] avventure erotiche [redacted] Candy.
Lux: Ancora [redacted] più.
BORGOMANERO
[redacted].
Nuovo: [redacted] comune.
DOMODOSSOLA
Corso: [redacted] pornocoppie.
[redacted]
Sociale: [redacted] che scotta.
CAMERI
[redacted] Più forte di Bruce Lee.
TRECATE
Comunale: Gioventù bruciata.
[redacted] Profondo porno.
[redacted]
Apollo: Sexy fantasy.
[redacted]: Spettacolo [redacted] compagnia dialettale intrese: «Intra, car pais, cui luganigh sul scess».
Sociale (Intra): La mia brillante carriera.
Sociale (Pallanza): La liceale, il [redacted] e l'acquasante.
[redacted]
[redacted] Love sensation.

BIELLA
Apollo: Esperienze eroti[redacted] di una [redacted]zza [redacted] campagna.
Impero: Amarti a New York.
[redacted]: Il braccio violento [redacted] mala.
[redacted]
Teatro Soc[redacted] Bruce Lee la bestia umana.
COSSATO
[redacted] Mia moglie l'eroticissima.
[redacted]
Excelsior: [redacted] alle 5... orario continuato.

VERCELLI
[redacted] Criminal porno.
Civico: chiuso.
[redacted] I [redacted].
[redacted] pericolo.
Principe: Cina, violenza e [redacted].
Verdi: riposo.
GATTINARA
Italia: Viaggi erotici.

GENOVA
Ambas[redacted]dor: Radio taxi girls.
Ariston: Porno corpo da vendere.
[redacted] Passione d'amore.
Augustus: Asso.
Dionisio: Superporno action.
Giotello: Mogli morbose.
Grattacielo: Ben Hur.
Lux: Sfinge.
Nuovo Palazzo: Soldato Giulia agli ordini.
Odeon: Detector.
[redacted]a: Tre uomini da abbattere.
[redacted]: Ricomincio da tre.
Le Petit Centrale: [redacted] ninfomani.
Plaza: Gente comune.
Rivoli: Momenti di gloria.
[redacted] viziosa di Susan.
[redacted] e l'angoscia.
Universale: Caccia selvaggia.
Verdi: Il ficcanaso.
Dante: Agente 007 moon raker.
Ritz: L'ultimo metrò.
Alfa: A qualcuno piace caldo.
Cristallo: Iris e l'amore.
Ideal: Fantozzi.
Lido: Quando la coppia scoppia.
Manin: Dalle 9 alle 5 orario continuato.
Araldo: Il bisbetico domato.
Chiabrera: Super lesbos.
Corallo: Lili Marleen.
Diana: Zardoz.
SAMPIERDARENA
Astoria: I carabbinieri.
Eldorado: Vizi bagnati.
Moderno: Schizoid.
[redacted] L'uno contro l'altro praticamente amici.
[redacted]
[redacted] riposo.
[redacted] riposo.
PEGLI
Eden: riposo.
VOLTRI
Letra: Julie blue porno story.
[redacted]
Colombo: [redacted] aperte.
[redacted]
Verdi: Dolce gola.
[redacted]
[redacted] Julie [redacted] porno story.
QUINTO
Flora: riposo.
ARENZANO
[redacted] riposo.
COGOLETO
Verdi: riposo.
[redacted]
[redacted] La professoressa [redacted] ze naturali.
RECCO
Anna: riposo.
SANTA MARGHERITA
Centrale: Obsession.
Mignon: [redacted] porno sexy movies.
Lux: riposo.
RAPALLO
Augustus: riposo.
Grifone: Spettacolo cinematogra[redacted]
[redacted] Agente 007 si vive [redacted] due volte.
CHIA[redacted]
[redacted] Il drago non perdona.
[redacted] Febbre nella pelle.
[redacted] Uno contro l'altro praticamente amici.
Nuovo: Labbra bagnate.
[redacted] per [redacted].
SESTRI LEVANTE
Ariston: Gioventù bruciata.
Centrale: riposo.

[redacted]
[redacted] mastini [redacted] guerra.
[redacted] dolce corpo di Fiona.
AriMoglie [redacted] femmine sotto.
Olimpia: Spaghetti a [redacted].
[redacted] riposo.
Filmstudio: Un mondo [redacted] nette.
Cinema d'Essai: riposo.
Lux: riposo.
ALASSIO
Colombo: riposo.
Ritz: La [redacted] con [redacted] di papà.
[redacted]
[redacted] Piacere fino [redacted].
[redacted] La spada nella roccia.
[redacted] Per amare Ofelia.
ALBISSOLA [redacted]
Marconi: riposo.
[redacted]O MONTENOTTE
[redacted]: Sex hard core.
Della Rosa: riposo.
[redacted] delizia [redacted].
CARCARE
Olimpia: riposo.
Italia: riposo.
CERIALE
Odeon: riposo.
FINALE LIGURE
Ondina: Superdonne.
Vittoria: riposo.
Ideal: riposo.
LOANO
Perla: Viaggio nell'orgasmo.
Loanese: riposo.
MILLESIMO
Italia: Malizia erotica.
Lux: riposo.
PIETRA LIGURE
Comunale: Uno sceriffo extraterrestre.
VALLEGGIA
Valleggia: riposo.
VARAZZE
[redacted]
Verdi: nuovo programma.

IMPERIA
[redacted] Superclimax.
[redacted] Berlinguer [redacted] voglio bene.
[redacted] riposo.
Imperia: riposo.
Ambra: Porno lesbo.
Cavour: non pervenuto.
DIANO MARINA
Dianese: chiuso.
ARMA DI TAGGIA
Capitol: Leoni della guerra.
Centr: Le autostoppiste.
TAGGIA
Olimpia: [redacted] erotic climax.
[redacted]
Olimpia: Colpo [redacted] Bruce Lee.
Zeni: riposo.
RIVA [redacted]
[redacted]
Impero: riposo.
Europa: Josephine la viziosa.
[redacted]
Ariston: Ben [redacted].
Ritz: La moglie in bianco, l'amante al pepe.
Astra: Bagnata d'amore.
[redacted] Tre [redacted] da abbattere.
Orfeo: Corpi bagnati.
Sanremese: Viaggio nell'orgasmo.
Supercinema: Pari e dispari.
Lux: Viaggi erotici.
Mignon: Guerrieri del terrore.

Antidogma al Piccolo Regio

Pubblico generoso

TORINO — *L'Antidogma* Art Ensemble [redacted] *un complesso di giovani musicisti che si esibiscono indossando* [redacted] *azzurra,* [redacted] *specie* [redacted] Sinfonietta [redacted] *interamente dedita alle pratiche* [redacted] *contemporanea.*

Ieri sera al Piccolo Regio hanno cominciato in [redacted]*e, la chitarrista Dora Filippone e il clavicembalista Levi Minzi,* [redacted] Alias di Petrassi. *L'esecuzione* [redacted] *un po' superficiale* [redacted] *non tiene troppo conto del sottilissimo gioco* [redacted] *interferenze timbriche. Levi* [redacted] *poi solo di fronte* [redacted] *pianoforte* [redacted] *due pagine di Sciarrino;* [redacted] *la musica prende quota* [redacted] *ascoltiamo con entusiasmo questo capitolo della preistoria rec*[redacted] *del linguaggio di Sciarrino grondante* [redacted] *premesse espressive ancorché ostinatamente ricusate dall'autore.*

Tocca quindi al [redacted] *Montafia e* [redacted] *Levi Minzi che eseguono* Gymel [redacted] *Castiglioni; preciso, angoloso* [redacted] *perfino un po' troppo brusco,* [redacted] *efficace. I ragazzi dell'*Antidogma *affrontano poi una prima esecuzione assolu*[redacted] *Felice Quaranta, un* Trattenimento *musi*[redacted] *per flauto, violino, viola, cello, chitarra, pianoforte, vibrafono* [redacted] *percussioni. Non conosciamo* [redacted] *partitura ma la concertazione ci sembra* [redacted] *po'* [redacted] *e i tempi, soprattutto* [redacted] *gustoso finale,* [redacted] *po' troppo allentati.*

La [redacted] *fino* [redacted] *questo punto si mantiene su* [redacted] *livello decoroso,* [redacted] *con* [redacted] *seconda parte arrivano le dolenti* [redacted]*. Si tratta di* [redacted] *improvvisazione* [redacted] *gruppo che impegna il nastro magnetico,* [redacted] *chitarra, il pianoforte e* [redacted] *percussioni. Non è tutto però, sotto luci da night club arriva* [redacted] *danzatrice velata di nome Betty Chiappero, autrice anche* [redacted] *coreografia. L'improvvisazione musicale è di una truce banalità fatta di stamburate e fastidiosi miagolii e* [redacted] *parte coreografica risulta al di sotto di qualsiasi commento.* [redacted] *pubblico incredibilmente paziente assiste fino* [redacted] *fine e qualcuno applaude perfino.*

[redacted] **Restagno**

In tournée con «Play magic road»

Tra magìa e canzoni Binarelli e Peter Pan

MILANO — Difficile in questi giorni parlare [redacted] Tony Binarelli. [redacted] telefono la segreteria avverte che il mago è assente, meglio lasciare un messaggio col tuo numero telefonico che evidentemente non è in grado di indovinare.

Binarelli però [redacted] un mago affabile e richiama appena ha un momento libero. Ha in pentola un grosso programma: sta preparando uno spettacolo per l'estate [redacted] cui ha scritto la trama, le musiche [redacted] Meccia-Zambrini. *«Sì,* [redacted] *la prima volta che scrivo una trama* [redacted] *cerco di fare spettacolo completo. Si chiama* Play magic road, [redacted] *commedia magico-musicale che ha* [redacted] *protagonista, Linda Lorenzi (la mia partner), una specie di Peter Pan che apparirà e scomparirà durante tutto lo spettacolo. Io sono* [redacted] *padrone di* [redacted] *perché parto dal presupposto che gli spettatori* [redacted] *invitati a casa mia, curiosi di vedere com'è* [redacted] *che cosa accade nella casa di un mago. Ne capitano* [redacted] *tutti i colori: c'è anche un gruppo di cabarettisti "Gli alcuni" che si trasformano in personaggi dei fumetti. Milena Casu,* [redacted] *tante che ha inciso la sigla del "Barattolo", mi distrarrà con i suoi motivi, Momo il trasformista, cambierà aspetto al mio salotto».*

Insomma uno spettacolo che verrà [redacted] costare [redacted] poco. *«Certamente, più di 150 milioni. Porto con* [redacted] *tutta l'attrezzatura per poter montare il palcoscenico nelle piazze dei paesi dove non c'è teatro. Giro* [redacted] *camion, sette artisti,* [redacted] *tecnici. Ho* [redacted] *impianto che permette a tutti gli spettatori* [redacted] *sentire. Debutterò alla fine di giugno a Fasano, poi farò il Sud, Puglie* [redacted] *Sicilia dove mi fermerò quasi* [redacted] *mese. Per risalire in agosto in Piemonte* [redacted] *terminare* [redacted] *Roma il 27 settembre.*

E' uno spettacolo che non finirà in una stagione: [redacted] *in trattative con la Rai e con Canale 5 per venderlo. Gioco al rialzo sperando nel meglio...* [redacted] *televisione, però, non si vedranno dei giochi che faranno strabiliare il pubblico. Alla conferenza stam*[redacted] *a Roma, davanti* [redacted] *un notaio, consegnerò 40 buste sigillate indirizzate ai posti che toccherò nella mia tournée.* [redacted] *buste vi* [redacted] *le risposte che mi daranno in ognuna delle località quattro spettatori scelti con un sorteggio alla presenza del sindaco.*

Più contenta di tutti appa[redacted] Linda Lorenzi. *«E' proprio un mago, con un colpo di bacchetta ha cambiato la mia vita».* Linda, che [redacted] chia[redacted] Anna Chetta, abitava a Castelnuovo Scrivia.

«Può scrivere che là ammuffivo. Facevo la parrucchiera e prendevo lezioni [redacted] *ballo moderno pur di evadere. Ogni tanto* [redacted] *chiamava qualche televisione privata per far la valletta.* [redacted] *il miracolo capitò quando due anni* [redacted] *con degli amici andai alla "Cometta"* [redacted] *discoteca vicino ad Alessandria, vi si esibiva Binarelli. Per caso mi chiamò per fare un suo numero. Bene, io rimasi quasi incollata al palcoscenico, dovettero svegliarmi. Tutti ridevano ma Tony rimase colpito dalla mia ricettività* [redacted] *mi offerse di fare la* [redacted] *assistente. Adesso sto imparando a fare la maga perché Tony mi ha iscritta* [redacted] *club dei maghi. Devo esercitarmi almeno* [redacted] *ore al giorno».*

Come mai ha cambiato nome? *«Beh, Anna Chetta mi sembrava proprio orrendo. Credo di aver scelto bene.* [redacted] *nome in campo artistico conta,* [redacted] *essere bello e lo si deve ricordare. Io ci tengo perché* [redacted] *una* [redacted] *poche donne che esercitano questa professione».*

[redacted] vero. Dalla notte dei tempi il mago era Merlino e non Merlina. Chi faceva magìa [redacted] era donna diventava [redacted] strega [redacted] veniva messa sul rogo.

[redacted]

IN[redacted] MUSICALI [redacted] — **Al** [redacted] **21,** [redacted] **degli al**[redacted] **scuola** [redacted] **pianoforte (Sergio Verdirame)** [redacted] **della scuola di canto** [redacted] **Battaglia);** [redacted] **pianoforte** [redacted] **Peroni. In programma:** [redacted]

[redacted] **AL TEATRO** [redacted] **— Per il ciclo** [redacted] **l'uomo prossimo futuro»** [redacted] **Federico Peyretti: «La fuga** [redacted] **Logan» di** [redacted]**son,** [redacted] **e** [redacted] **(colori).** [redacted] **e** [redacted]**tto.**

JOHN FORD [redacted] **30 — Per la** [redacted] **spettiva al** [redacted] **Club, oggi** [redacted] **22,30: «Four** [redacted] **(L'ultima gioia)** [redacted] **Mann,** [redacted] **Hall,** [redacted] **Collyer** [redacted] **1928),** [redacted] **con** [redacted]**glesi.**

FOTOGRAFI ITALIANI E FRANCESI — Per il [redacted] **culturel franco-i**[redacted] **libreria** [redacted] **da** [redacted] **giugno, mostra** [redacted] **sguardo su...»,** [redacted] **fotografi italiani, fotografi** [redacted] **(Blasion, Gallingani, Rolfe-Loria, Tosi, Wolf, Aballea,** [redacted]**, Rapinat, Sahil, Valihen).**

RISTORANTE
LE CASCINE
[redacted]
Pren. tel. 90.02.581

[redacted] 21
QUESTA SERA [redacted] 21.15
GIPO
«RECITAL»

PRENDI IL LARGO

Nuovo "XZX 70 LARGO", [redacted] ulteriore [redacted] del "radiale X", inventato da Michelin.
Battistrada largo [redacted] avvolgente sino ai fianchi, scultura moderna ed aggressiva appositamente studiata per i migliori risultati: • chilometraggio senza eguali • eccezionale tenuta anche sul bagnato • precisione [redacted] guida • confort di viaggio.

XZX 70 MICHELIN

ECONOMICI

19 Vendita alloggi

VIA Spano n. 7 privato vende alloggio libero bellissimo camera cucina servizi grande cantine visite sul posto martedì e mercoledì ore 14-20.

VILLA libera precollina Moncalieri con servizi [redacted] garage (mq 200) al piano terreno e salone 3 camere cucina 2 bagni (mq [redacted] al piano 1° mansarda mq 50 giardino [redacted]. Telefonare 556.374 531.874.

VILLA panoramica in Baldissero 2 piani 130 mq per piano giardino 2000 [redacted] ogni comfort L. 200 milioni Knosso vende Tel. 898.200.

VILLARBASSE impresa vende ampia villa su 2 piani: ingresso salone studio cucina bagno [redacted], 5 camere doppi servizi tavernetta lavanderia bagno cantina giardino. Telefonare 713.666

20 Domande affitto

A. ABA offre 450/650/650 mila affitto mensile per vostri alloggi ville uffici per dirigenti o funzionari. Tel 441 593

A. ACIMMOBILIARE tel. 713.790 affitta vostri appartamenti vuoti-arredati senza provvigioni massima valutazione e clientela ben sele[redacted]ate.

[redacted] Comba telefono [redacted] - [redacted] e uffici arredati e [redacted] qualunque dimensione [redacted] serietà.

A.G. per [redacted] selezionatissima [redacted] ri-[redacted] ogni dimensione vuoti [redacted] 545.106 547.926.

21 [redacted] affitto

A. ACIMMOBILIARE via M. Cristina 87 rivolgersi per alloggi locabili vuoti arredati uffici centrali stessa casa disponibilità [redacted].

ABBIAMO uso seconda casa e [redacted] alloggi arredati varie dimensioni stessa casa. Tel 752 984

ABBISOGNANDOVI alloggi e uffici arredati e vuoti stessa casa. Agenzia Cornica via Sacchi 14. Telefono 538 536

AFFITTASI alloggi ammobiliati [redacted] casa per uso [redacted] o a [redacted]. Tel. 742.888

SEDE [redacted] uffici [redacted] servizio di segreteria recapito postale e telefonico sala riunioni, zona centro. Tel. 650 2157

UFFICIO centrale signorilmente arredato segreteria, telerecapito professionisti sala riunioni, posteggio Tel. 538 921

22 Traslochi

AUTOTRASLOCHI accurati prezzi modici smontaggio rimontaggio mobili garanzia furgoni. Tel. 657.051, Montalto, v. Nizza 33

TRASLOCHI per Torino dintorni per tutte località con falegname smontaggio e montaggio mobili. Tel. 502.625 Zignali.

23 Camere, pensioni

PENSIONE centrale affitta per lunghi periodi camere singole e doppie a studenti e impiegati. Telefonare 011 657.596

24 Mobili, [redacted]

ATTENZIONE camere matrimoniali 383.000 cucine in formato complete 261 mila Pagnone mobili via Lagrange 29 (cortile)

25 Artigiani, [redacted]

DECORIAMO L. 75 mila cavazie, L. 130 mila compresa tappezzeria, L. 75 mila infissi. Telefonare 605.2502

36 Nautica

AUTOMAR concessionaria ... Gozzi Sessa motori Volvo Suzuki Chrysler ... Lomac v. Tunisi 50 te. 396 172.

37 Campeggio e sport

SCONTO partecipanti Stratorino: calzature e abbigliamento delle migliori marche. Moroni Sport, corso U. Sovietica 209, tel. 393.554.

38 Animali e veterinaria

A. RAZZE mignon da appartamento, yorshire, fox terrier barboncini toy, maltesi, pechinesi, shitzu, chow, bobtail, schnauzer nani, pape sale. Moncalieri 011 640.91.77.

42 Antiquariato

GALLERIA Pirra Torino, corso Cairoli [redacted] telefono 877.344, acquista dipinti di maestri italiani e francesi dell'800 e primo 900. Massima riservatezza.

45 Ville, app., cascine per vacanze, acq.-vend.

A. CASALEGNO
A cerca urgentemente case ville rustici in città, mare, montagna, garantiamo rapidità di vendita e massimo realizzo per contanti. Tel. 011 839.8444.

A. CASALEGNO B a 10 km da Savona-Mallare villa bifamiliare libera recente con 2 alloggi e terreno di mq 3000 con piscina funzionante L. 160 milioni. Tel. 011 839.8444.

A. CASALEGNO B Pont Canavese (To) fabbricato rurale abitabile: piano terra: camera cucina servizio cantina stalla porticato. Piano primo 2 camere servizio fienile, terreno mq 7000, L. 60 milioni Tel. 011 839.8444.

A. CASALEGNO B Santo Stefano Belbo (Cuneo) rustico parzialmente riattato. Piano terra: 2 [redacted] cucina bagno locale. Piano primo: 4 camere doppi servizi, stalla fienile, 2 cantine, terreno mq 19.000, L. 48 milioni. Telefonare 011 839.8444.

A. CASALEGNO B Castelnuovo Don Bosco (At) villetta libera: salone con camino 2 camere cucina doppi servizi cantina locale caldaia [redacted]o ampio box, [redacted] mq 1500, L. 108 milioni. Tel. 011 839.8444.

A. L. 1.800.000
Il Punto Immobiliare Spa [redacted] rustico di 2 vani pagamento rateale. Telefonare 658.235.

A. L. 3.800.000
Il Punto Immobiliare Spa vende rustico con 400 mq di giardino pagamento rateale. Telefonare 658.303.

A. L. 4.800.000
Il Punto Immobiliare Spa [redacted] rustico [redacted] 5000 mq di [redacted] pagamento [redacted]. Telefonare [redacted] 658.235.

A L. 20.500.000
vendo vicinanze Torino 3 vani cantina [redacted] dità servizi pubblici [redacted] di [redacted] to. Telefonare [redacted]785.

A 23 km da Torino cascinale riattato indipendente plurifamiliare con 9000 mq di terreno servito di telefono impianto di riscaldamento adiacente strada provinciale adatto ristorante o [redacted] artigianale eventuale mutuo Res Immobili vende Tel. 512.923.

AGENZIA «Case al mare» vende alloggi nuova e vecchia costruzione e rustici da Finale ad Alassio ed entroterra. Telefonare 011 893.064 - 019 669.972.

ALMESE strada Rubiana vendesi villa quasi ultimata mono-bi famigliare garage tavernette 7 camere mq. 1200 terreno. Tel. ore ufficio al 958.7378.

[redacted]
località Champ du Coin. A 10 minuti dalla stazione ferroviaria in splendida e soleggiatissima posizione impresa vende minialloggi. Rifiniture e soluzioni architettoniche di primordine. Riscaldamento a controllo individuale. Telefonare ore ufficio 011 592.540, festivi 9,30-12,30 / 15-18,30; 0122 831.420.

[redacted] Alta valle di Lanzo vendonsi luminosi [redacted] di diverso taglio in ville prestigiose. [redacted]

CALABRIA Scalea appartamenti comodissimi spiaggia 16 milioni anticipando solo 4 milioni. Telefonare Torino 761.591.

CALABRIA zona Scalea Mare costruttore vende direttamente in complesso Flora e Parco Pignataro appartamenti di diverse metrature a partire da 15 milioni ogni comfort, piscine, tennis, agevolazioni di pagamento. Tel. (0985) 20.639 (011) 650.3980.

CASAMERCATO A ricerca per propria clientela, appartamenti, case, ville in montagna, mare e città. Pagabenecontanti. Aperto sabato pomeriggio. 650.3805.

[redacted] tel. 650.3805 vende libera in Givoletto villa bifamiliare di 260 mq + 1000 mq [redacted].

CASAME[redacted]**O** tel. 650.3805 vende [redacted] in Corio Canavese villa signorile di 260 mq.

CASAMERCA[redacted] tel. 650.3805 vende in Costigliole d'Asti recentissima villa libera di 290 mq + 4.000 mq di terreno.

CERES villa Isabella vendiamo appartamento signorile libero arredato soggiorno camera letto cucinino bagno giardino privato L. 35 milioni 300 mila dilazionabili. Edilcase [redacted]. (011) 548.154.

CERIALE in riva al [redacted] soggiorno pranzo cucina 2 camere bagno terrazzo vendo 145 milioni. Telefonare ufficio 532.561.

CHAMPORCHER fraz. Salleret libero recente monolocale con servizi 46 milioni dilazionabili. Gabetti 011/5787.

CUORGNE'
40 km da Torino, [redacted] per Chiesanuova posizione panoramica vendiamo vill[redacted] piano [redacted]reno mq 130, primo piano mq 130, piano [redacted] mq 70 recente costruzione già predisposta per eventuale utilizzo bifamiliare. Terreno circostante mq 5000 a giardino e frutteto. Facilitazioni di pagamento e permute. Immobili Italia, tel. 585.838.

[redacted] Sanremo 0184/880.111 Foce centrale [redacted] piano [redacted] soggiorno camera cucina bagno 125 milioni.

GABETTI Sanremo 0184/880.111 [redacted]tati ville su due piani sul mare con giardino soggiorno cucina 3 camere 3 bagni cantina box posto auto.

GABETTI Sanremo 0184/880.111 Castellaro nuova costruzione vista mare bilocali servizi posto auto 32 milioni più mutuo.

GABETTI Sanremo 0184/880.111 [redacted] residenziale [redacted] vista mare soggiorno [redacted] camere [redacted] giardino cantina.

GIAVENO agenzia Piemontimmobili tratta vostri alloggi case e rustici ville in zona per informazioni e visite tel. 937.7082.

GRIMALDI Sanremo 0184/882.222 in complesso residenziale vista mare parco naturale ville mono-bifamiliari da 160 milioni.

GRIMALDI Sanremo 0184/882.222 [redacted] attico soggiorno 3 [redacted] ca[redacted] biservizi box terrazzo vista mare 270 milioni.

(continua)

ASSESSORATI CULTURA DI **REGIONE PIEMONTE**
PROVINCIA E [redacted] DI TORINO
TEATRO REGIO TORINO
ASSOCIAZIONE CORI PIEMONTESI

STAMPA SERA

I CORI PIEMONTESI AL PICCOLO REGIO

Giovedì 28 maggio ore 21

Corale [redacted] Polifonici
di Torino
Tema: La religiosità attraverso Palestrina [redacted] Bach
Direttore: **Vito Griva**

Coro [redacted]
[redacted] Fossano (CN)
Tema: La figura femminile nel canto popolare
Direttore: **Lino Grasso**

Ingresso libero

PRIVATO VENDE LOCALI
affittati ad attività commerciali, alto reddito annuo, garantito e rivalutabile
Mq 1000 su Corso Francia
Telefonare 513.489 ore ufficio

Studio Immobiliare Codoni
gestioni patrimoniali
C.so Vitt. [redacted] II [redacted] - 10121 TORINO - Tel. [redacted]
VENDE
[redacted]**O G. GALILEI**, piano alto, vista eccezionale, alloggio libero, 4 camere, cucina, [redacted] servizi, eventualmente box.
S. [redacted] condominio «La serra», alloggio libero salone, camera letto, cucina, bagno, box 2 posti auto, 130 milioni.
[redacted]**ARDONECCHIA** Les Arnauds, alloggio particolare, mansardato, in grangia ristrut-[redacted] composta di zona cottura, ampio monolocale, bagno L. 56.500.000.
[redacted] **D'ULZIO** via Cloles, 700 mt. dal centro commerciale, alloggio mansardato, composto di ingresso-living, 2 letto, cucinotta, doppi servizi, box 1 auto. 65 milioni non trattabili.

MINIMIZZA

mini INNOCENTI
I CHILOMETRI.

I fatti della politica

IL POLVERONE

Disegno di Mosca da Il Tempo

Disegno di Marantonio da Il Giornale nuovo

Crisi di governo?

● Il Consiglio dei ministri è convocato per questa mattina alle 9,30 per l'apertura formale della crisi — riferisce *Il Giorno* —. Inutili sono stati infatti i tentativi durati tutta la giornata di ieri fitta di incontri e colloqui riservati, per evitare che il caso della «P2» provocasse conseguenze che andassero al di là di un rimpasto. Il polso della giornata veniva dalla mattinata, quando Craxi faceva sapere di non essere disposto a partecipare al vertice dei quattro segretari dei partiti della maggioranza convocato da Forlani. Il segretario socialista comunicava di non vedere l'opportunità di una riunione collegiale che precedesse quelle delle direzioni dei partiti, senza quindi un adeguato approfondimento dei problemi. Ma, in realtà, c'era dell'altro: a quanto sembra sabato sera Craxi era stato colto di sorpresa dall'annuncio della riunione collegiale e aveva reagito con irritazione. La crisi che si apre è tra le più difficili, la soluzione può essere compresa in un ampio ventaglio di ipotesi che vanno dalla riconferma dell'attuale maggioranza, all'allargamento ai liberali, alla candidatura socialista alla guida del governo.

■ «Si va alla crisi ma non è per questa sera». E' stato il segretario repubblicano Spadolini a confermare — dopo un colloquio con Forlani — che la caduta del governo è ormai questione di ore — riporta *l'Unità* —. Il quadripartito chiude la sua esistenza, nelle convulsioni dell'«affare P2», dopo appena sette mesi di vita. Forlani presenterà le dimissioni al Quirinale nella giornata di oggi, probabilmente di prima mattina, in modo da evitare così una riunione della direzione democristiana del tutto inutile data la situazione di sconquasso in cui è venuta a trovarsi la coalizione a quattro.

Si è fatta strada, nella giornata di ieri, la prospettiva di un confronto tra i partiti che consenta un chiarimento politico aperto e approfondito — scrive *l'Avanti!* —. Nella serata di ieri, era in programma un vertice dei partiti di maggioranza, ma Craxi ha fatto osservare l'opportunità di attendere le valutazioni dei partiti. E in effetti, per oggi è convocata la direzione democristiana, mentre per giovedì è convocata quella socialista. Forlani si è quindi recato al Quirinale, dove ha avuto un lungo colloquio con Pertini. In serata il segretario del pri Spadolini, conversando con i giornalisti, ha sintetizzato loro il significato dei numerosi contatti avvenuti tra le forze politiche, affermando che la crisi di governo dovrebbe aprirsi quest'oggi.

● I tentativi che stanno facendo i comunisti di aizzare gli animi — osserva *il Giornale nuovo* — e di presentarsi come i moralizzatori più credibili di fronte alla vicenda della loggia massonica di Gelli, sono stati contestati con una breve ma significativa battuta dal capo dello Stato nel corso di un incontro con una delegazione di parlamentari di ogni gruppo. Si parlava della corruzione e della richiesta di verità e di pulizia che sale dal Paese. Al senatore Valori, che rivendicava ai comunisti il merito di essere «gli unici» senza colpe, Pertini ha detto: «Anche voi avete le vostre responsabilità».

Congresso pri

● Spadolini non è riuscito a ricucire la sua maggioranza nonostante i suoi «accorati» appelli all'unità lanciati ieri in sede di replica — riporta *Il Tempo* —. In un discorso tutto impegnato ad addolcire i contrasti, ad evitare la frattura tra «Nord e Sud» e quella tra «filosocialisti» e «filocomunisti», se così si possono chiamare, emerse al 34° congresso del partito. Gunnella, esponente della linea antivisentiniana, è stato irremovibile ed ha presentato la sua mozione mentre Compagna (unico risultato ottenuto dal segretario con la sua perorazione) è rimasto con la maggioranza ma «con il cuore» accanto ai suoi amici del Sud. Spadolini esce da questo congresso, comunque, con una larghissima maggioranza (avrebbe voluto di più) che si esprime con una mozione rispecchiante in pieno la sua relazione.

Direzione dc

● Viva attesa per la riunione della direzione dc, in programma — salvo imprevisti dovuti agli sviluppi della situazione politica — stamani alle 10 a piazza del Gesù — osserva *Il Popolo* —. I lavori saranno aperti da una relazione del segretario politico on. Piccoli sulla situazione creatasi in seguito alle rivelazioni sulla torbida vicenda della «Loggia P2». La posizione del partito per quanto riguarda la presenza di alcuni suoi esponenti nelle liste di Gelli e le prospettive sul piano del governo saranno i nodi centrali su cui si articolerà il dibattito.

Indagini su Loggia P2

● L'inchiesta romana per il reato di «spionaggio politico» commesso da Gelli e da affiliati alla P2 dopo essere sbarcata nel vecchio Sid ora punta in direzione dei politici — annota *Paese Sera* —. Nell'indagine rischia di incappare qualche ex ministro, magari uno dei 953. E perciò sullo sfondo dell'inchiesta comincia a stagliarsi l'ombra della Commissione inquirente, con le sue nebbie. Intanto sulla stessa traccia si è mossa la procura di Milano, nell'ambito dell'inchiesta per «procacciamento di notizie concernenti la sicurezza dello Stato», un reato molto simile a quello contestato a Gelli dai giudici della capitale. Le due inchieste partono dai documenti relativi all'affare petrolifero «Eni-Petromin» ma procedono in aperta concorrenza. L'altro ieri, in gran segreto, i magistrati milanesi Siclari e Dell'Osso sono piombati nella capitale e hanno ascoltato come teste l'ex presidente del Consiglio Francesco Cossiga. Ora avrebbero intenzione di ascoltare l'ex ministro del Commercio estero Gaetano Stammati. Ma Stammati interessa anche al sostituto procuratore Domenico Sica, titolare dell'inchiesta romana per lo «spionaggio politico». Le due procure sono ormai in rotta di collisione e marciano dritte verso il conflitto di competenza.

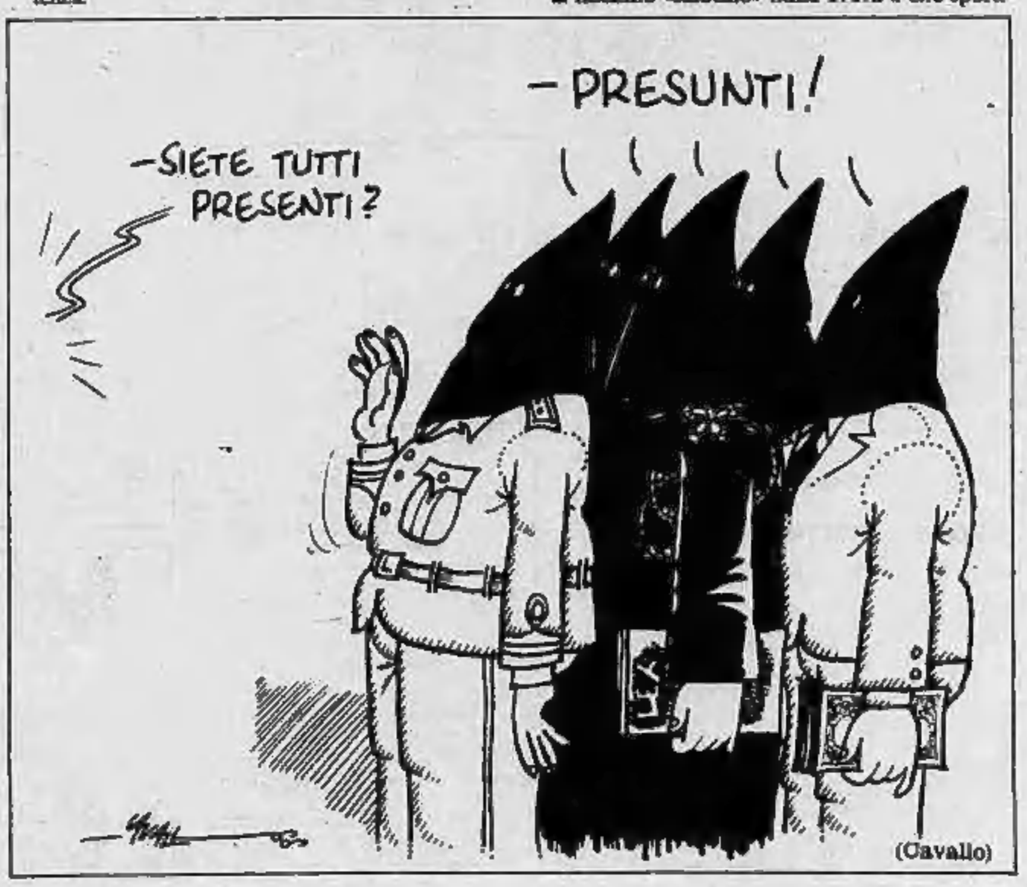

Le lettere dei lettori

Al signor ministro Reviglio

Grazie! Un ministro che si dichiari pubblicamente proprietario di immobili ci rallegra il cuore e ci tranquillizza!

Forse è vero che l'ipotesi di ristrutturare la tassazione sugli immobili è stata presentata in modo distorto. Ma vede, signor Ministro, «gatto scottato teme l'acqua calda» e in Italia fatte le leggi... trovato l'inganno! E se Lei riuscirà a togliere di mezzo proprio l'inganno Le saremo veramente riconoscenti.

Le faccio due esempi: c'è un pensionato che, dopo quarant'anni di onesto lavoro, percepisce una pensione annua di L. 9.213.850. Ha avuto, chiamiamola fortuna?, di acquistare a riscatto l'alloggio dove abita e di ereditare dal padre (dietro pagamento di salate tasse di successione Ilor, Irpef, Invim ecc. e profumata parcella al notaio con reddito inferiore alla pensione sociale) un alloggetto (camera, tinello e servizi) che affitta a L. 48.000 mensili (si è anche imbattuto in un inquilino povero con reddito annuo inferiore agli 8.000.000, ma automobile da 12!) e uno al mare. Ha la moglie senza pensione a totale carico e un figlio che lo Stato si è scaricato al compimento dei 18 anni, disoccupato e ora in servizio militare di leva, che bene o male deve campare!

Ora questo nuovo ricco ha già dato la disdetta per il telefono al mare e si farà tagliare i figli della luce. Non affitta perché va a passarci qualche periodo ogni tanto (la moglie è sofferente di asma) per poco ancora però perché dovrà vendere il suo «bene rifugio principe» pagando naturalmente ancora Irpef, Ilor, Invim ecc. e altra parcella al povero notaio.

Secondo esempio: c'è una famiglia di cinque persone; vivono in alloggio a equo canone, lavorano tutti (due in banca) entrata annua a stare bassi bassi L. 30.000.000, «Alfetta» metallizzata, Panda, moto Guzzi, ferie nella casa al Sud, domicilio fittizio della madre che lavora a Torino. Nemmeno una lira di tasse, tranne i contributi di legge che pagano tutti, spedendo ognuno per proprio conto il mod. 101!

A proposito Le chiedo: è impossibile, trascendentale far avere il *modello 101* ai pensionati in marzo-aprile in modo che possano passare (ancora per poco) il mese di maggio al mare nel famigerato alloggio, senza spendere in telefonate a figli e parenti o spendere soldi in viaggi su e giù. «Ci sarà, non ci sarà, forse è accanto e nessuno lo sa?».

Giovanna Marconi Luccio, Torino

P.S. - Scusi signor Ministro il pensionato si è svegliato. Va a stabilirsi al mare e affitta l'alloggio a Torino *uno ufficio con contratto sottobanco*. Con il netto guadagno può venire alla caccia del mod. 101 e a ritirare la pensione, perché se aspetta il trasferimento dell'Inps al nuovo domicilio diventa prima un ritratto al camposanto!

Quell'ex prete

Ottima la riproduzione de *La Stampa* del 7 ottobre 1938 con le deliberazioni in materia razziale. In effetti, un problema razziale, in Italia, mai è esistito. All'epoca del potere temporale dei Papi, gli ebrei vivevano nel ghetto ma esercitavano le loro professioni, praticavano i loro commerci, andavano dove volevano. Il fascismo volle stoltamente adeguarsi al nazismo; con opposizioni anche da parte fascista, trovò che fece al caso e, per tutti, basterà ricordare l'ex prete Giovanni Preziosi, nazionalista ed interventista nel '15, direttore della rivista «La difesa della razza» alla quale ancora non mi spiego come abbia potuto collaborarvi uno dei miei maestri: Marco Ramperti la cui adesione al fascismo «salotino» nulla aveva a che spartire con i campi di concentramento, romanziere e saggista efficacissimo.

Un buon esempio di quello che poté essere il razzismo fascista lo si può trovare anche nel romanzo di Luigi Preti: «Un ebreo nel fascismo».

prof. Teresio Raineri

Scrive dallo zoo

Mi chiamo Sauco Ivano, e lavoro in qualità di guardiano-animali presso il Giardino Zoologico della Città di Torino. Al momento mi occupo della voliera dello zoo. In un articolo di Gigi Caorsi comparso il 27-4 u.s. (tra l'altro mi ha colpito per l'elevato contenuto di valori umani che è raro riscontrare in un cronista di un quotidiano che, esprimendo un «po'» del vivere di una città per molti versi ingrata con chi ci vive, riesce ad offrire ai suoi lettori sincerità e semplicità) l'articolista parla di un guardiano che «aggredito da un fagiano dorato, si difende con parole di pace». Quel guardiano sono io, e scrivo a *Stampa Sera* per ringraziarla di aver reso, in un certo senso, giustizia a delle persone che come me (e sono tante) amano gli animali e li rispettano per creature meravigliose, quali esse sono, indipendentemente dal fatto che siano colombe o serpenti o altro.

La mia grande passione per gli animali mi obbliga (piacevolmente) a rinunciare a tutte le feste santificate e no dell'anno, ma mi soddisfa il solo fatto di essere con loro, di fare anche un po' loro le «feste» che gli uomini, ingiustamente, per soddisfare il loro egoismo, considerano esclusivo loro predominio. Vorrei poter esternare i «miei» sentimenti che provo per quegli animali ad una persona che li faccia suoi, per donarli alla gente con la sensibilità che le è dovuta.

Ivano Sauco
dallo Zoo di Torino

Il tempo pieno

Ho letto l'articolo pubblicato da *Stampa Sera* il 14 maggio sulla elementare E 10. Sono un «vecchio» genitore della scuola, che ha sempre creduto e crede nel tempo pieno, e ho visto «fotografata» dall'articolo, con una esattezza sconcertante, la situazione. E anche la storia delle nostre richieste, delle speranze e delle delusioni che puntualmente ogni anno si succedono lasciando ai genitori come me la «bocca sempre più amara». Sono contento che i genitori di quest'anno si siano organizzati per tempo ed abbiano preso una decisione così drastica; mi sembra la decisione migliore, anche alla luce delle esperienze passate. Perché dal momento in cui si fa l'iscrizione si è in balia della scuola. Non della scuola in generale, ma di «quella» scuola, con una Direzione, un capo docente e più in generale un ambiente in cui il «tempo pieno» è visto come una catastrofe ideologica e i genitori che lo richiedono sono pericolosi nemici da combattere con qualsiasi mezzo. Dal momento in cui ci si iscrive, e si è assegnati ad una certa classe, con un certo insegnante che, ovviamente, del tempo pieno non ne vuol sapere, la richiesta dei genitori assume (o così la si vuol far apparire) i contorni di una faccenda privata contro l'insegnante: diventa allora praticamente impossibile da sostenere, e così i genitori sono costretti ad accettare la situazione per il bene dei propri figli.

Mi pare allora che la posizione migliore, a malgrado tutto più facile da tenere, sia quella di rimanere fuori finché non si ottenga qualche garanzia un po' precisa. Con tutta la mia solidarietà di «vecchio» genitore, i migliori auguri ai giovani genitori «ribelli».

Mario Ferrero

Non è della P2

Le scrivo a nome e nell'interesse del dott. Fabio Vitali, il cui nome è apparso ieri e oggi nel quotidiano da Lei diretto come aderente alla P2, per precisarle che egli non ha mai aderito né è mai stato legato alla P2, pur avendo ricevuto, tempo addietro, una lettera di invito ad aderire, lettera alla quale egli non ritenne di dare alcuna risposta.

Personalmente sono sbalordito dalla leggerezza con cui sono stati comunicati ai giornali e pubblicati, senza alcuna verifica, nomi di persone che non hanno mai avuto a che fare con quella loggia: e mi pare che l'interrogativo sulla legittimità di questo comportamento debba essere risolto nei modi che la legge comporta, anche per elidere le gravi conseguenze patrimoniali e non patrimoniali che quei comportamenti hanno determinato.

A questo fine io le sarò particolarmente riconoscente se potrà essermi formalmente precisato il modo con il quale quei nomi sono pervenuti al suo giornale.

avv. Cesare Zaccone

L'avvocato Zaccone vuol sapere come i nomi sono giunti al giornale: visto che non l'ha letto sui giornali, gli diremo che li ha comunicati alle agenzie di stampa e ai corrispondenti da Roma la Presidenza del Consiglio dei Ministri.

Cavallo non è massone

A scanso di equivoci: Giorgio Cavallo, di professione umorista grafico, è nipote sì di un muratore (Eusebio Luigi, nonno materno) ed è nato il 4 maggio 1927 a Moncalieri (To). Quindi non ha niente a che fare con La Loggia.

Cavallo

ZCZCQK TELEX
TO 450363 (ZANUSSI) ITALY
FROM HITACHI TOKYO JAPAN

RE:MEETING AT PORDENONE.

AS PLANNED OUR DELEGATION WILL
ARRIVE NEXT MONDAY AND

La Z è ben conosciuta dai giganti dell'elettronica.

Lo si vede allo Zeltron, l'Istituto Zanussi per la ricerca elettronica, dove di continuo si incontrano specialisti americani, tedeschi, giapponesi per scambi di esperienze, impostazione di ricerche in comune e verifiche progettuali con i colleghi italiani. Questa collaborazione porta allo studio di innovazioni di prodotto, alla definizione di più avanzate tecnologie produttive ed alla messa a punto di metodi sempre più evoluti di controllo che Zanussi può rapidamente trasformare in risultati concreti grazie alle sue grandi possibilità realizzative.

La dimensione internazionale di Zanussi contribuisce, con i suoi scambi di "know-how" ad alto livello, all'evoluzione e all'affermazione della tecnologia italiana nel mondo. Zanussi è anche questo.

ZANUSSI gente che lavora per la gente

ECONOMICI

45 Ville, app., cascine per vacanze, acq.-vend.

IMMOBILIARESUPERGA libero subito a Sestriere in stabile centrale signorile completamente arredato salone 2 camere cucina bagno cantina terrazzo L. 180 milioni dilazioni. Telefonare 011 447.3315 - 447.3697.

LAGO di Viverone vicinanze tre camere cucina servizio box 1700 mq terreno 45 milioni 500 mila dilazioni. Telefonare 501.970.

LIBERA vicinanze Loano, recente costruzione villa di salone 4 camere cucina tripli servizi con cantina, box e giardino 1800 mq ca. Immobiliaretoro 011 549.761.

MONTOSO in nuova costruzione soggiorno angolo cottura 2 camere doppi servizi arredato. Ampie facilitazioni di pagamento. Immobiliaretoro 011/549.761 - 553.204.

PRATO NEVOSO ARTESINA
Impresa vende direttamente vicino impianti risalita in zona panoramica mono bi e trilocali in residence e chalet sicuro investimento. Telefonare 011 518.080.

RIVARA Canavese vendesi casa con progetto ristrutturazione su 2 piani 5 vani limello cortile. Tel. 789.206 780.4134.

RUSTICI da ristrare indipendenti con terreno valli pinerolesi e cuneesi da L. 7 milioni. Grimaldi. Tel. 0121 773.54.

RUSTICO acquisto per fine settimana anche da ristrare max 35 km Torino dispongo contanti subito. Telefono 598.898.

SAMPEYRE Pontechianale impresa vende alloggi ultimati nuova costruzione. Telefonare (0175) 961.34.

SANREMO impresa vende direttamente appartamenti e ville con mutuo nuovi e ristrutturati. Tel. 0184/64.212 - 62.538 - 60.516.

SANTENA agenzia Piemontimmobili tratta alloggi case rustici e ville in Carmagnola Poirino Moncalieri. Per visite tel. 949.3397.

SARDEGNA
Costa Smeralda vicino a Palau vendiamo villini di 2 camere soggiorno pranzo cucina giardino alloggi duplex soggiorno camera cucina mutuo dilazioni. Uitp 011 547.828.

SARDEGNA Costa Smeralda Golfo di Cala Razzoli nelle più belle baie, appartamenti da 800 mila/mq tennis darsena. Per visite soggiorno offerto in villaggio. 0171 55.358.

SARDEGNA Golfo di Orbia, residenze prestigiose lambite dal mare, vendite dirette. S.C.P. 0171 55.500 - Cuneo.

SARDEGNA isola Maddalena in complesso residenziale sul mare con piscina e ormeggio panoramici mono bi trilocali a partire da 32 milioni Cimit 011 753.989.

UTIP AT 55.675 Belveglio bella casa rurale ristrutturata con 5000 mq di orto e frutteto lire 54 milioni 300 mila.

UTIP
547.828 vende a Busson di Cesana nuovissimi mono e bilocali ingresso bagno da 48 milioni a 72 milioni rateabili.

UTIP 547.828 vende a Pila Val d'Aosta monolocali bilocali con cucina bagno arredati posto auto mutuo dilazioni.

VICINANZE Pinarolo vendesi casa bifamiliare 3 camere cucina bagno ingresso box terreno. Grimaldi, telefono 0121 773.54.

VILLA in stile vicinanze Crescentino 8 vani servizi con 1700 mq di parco recintato bellissima posizione comoda al paese L. 180 milioni. Tel. 011 640.7152 ufficio.

VILLA prestigiosa libere 5 camere salone bi servizi mansarde garage giardino 25 km Torino zona Bosconero. Telefonare 396.635.

VILLAGGIO «Edelweiss» Gravere, Susa. Impresa vende ultimi stupendi mini alloggi 4 posti letto a partire da L. 27 milioni 500 mila, box singoli da 5 milioni, 60% alla consegna chiavi, 40% mutuo finanziario non indicizzato in loco (tutti i giorni anche festivi. Tel. 0122/31.585.

VILLETTA Cantalupa, 2 camere linello cucina tavernetta cantina garage terreno L. 110 milioni. Dilazioni/permute. Tel. 505.000.

5.000.000 contanti mutuo e dilazioni vendesi ai Lidi Ferraresi appartamenti - villette a schiera e Ville Immobiliare Maddaloni via Pomba 29 tel. 011 556.413 547.950.

46 Ville, app., camere per vacanze, affitto

DIANO sul mare residence signorile spiaggia privata affittansi alloggetti a settimane. Tel. 011 300.528, ore 15-19.

47 Alberghi, pensioni

BORDIGHERA pensione Marika vista mare cucina casalinga tv terrazzo tutti i comforts. Interpellateci. Tel. 0184/260.618.

49 Informazioni

ALLA Sfinge investigazioni controlli infedeltà rintracci ovunque. Via Bruno Buozzi 5 angolo via Roma. Tel. 534.615.

HOLMES investigazioni controlli infedeltà indagini documentate via Meucci 2 angolo piazza Solferino. Tel. 532.428 - 534.666.

INFORMITALIA informazioni commerciali private, indagini controlli infedeltà. Corso Vittorio Emanuele 107, tel. 511.024 - 538.682.

51 Occasioni

Si assumono incarichi vendita all'asta (o acquistansi) arredi vari antichi mobili soprammobili dipinti vari arredi di ville e abitazioni perizie gratuite. Ifir Piemonte Torino, telefoni 011 858.463 - 280.939.

SOGGIORNI armadioni classici, salotti mobili vari, lampadari sconti eccezionali per rinnovo campionario. Baravero via Belfiore 45 angolo via Valperga Caluso.

52 Varie

A.A. SGOMBERO alloggi cantine acquisto mobili soprammobili e oggetti di vario genere. Recomi anche festivi. Tel. 280.196.

A. CARTOMANTE dotata di forti poteri extrasensoriali aiuterà a eliminare forze maleficie solo donne. Per appuntamento tel. 555.342.

ACQUISTO cose varie libri mobili in stile anticaglie rimanenze rottami sgombro alloggi cantine. Tel. 485.440 - 481.058.

CARTOMANTE medium diplomata risolve fortuna leva: contrarietà riunisce a persona amata esiti. Telefonare 309.7738.

DENTIERA rotta? Riparazione in mezz'ora rammodernamento qualsiasi tipo di protesi mobile. Tel. 753.762.

DIVIEETTE porte pieghevoli in legno, tessuto, plastica, con vetri. Tende verticali. Via Bagetti 25 (ang. C. Francia 21), tel. 761.471 - 745.121. «Divisette» è il nostro marchio, le altre non sono «Divisette»!!!

MACCHINE per scrivere calcolatrici nuove e d'occasione con garanzia. Noleggi e riparazioni via Cavour 6, tel. 540.878.

MAGA veggente aiuta amore lavoro sofferenze interessi alla magia oroscopi Tarocco parapsicologico. Tel. 998 9816.

MAGA veggente cartomante radiestesia consiglia risolve problemi d'amore vi farà tornare la persona amata, talismani e pentacoli protettivi. Tel. 696.6773 solo donne, via Muratori 13 Torino.

NUOVI divani letto 185 mila soggiorno componibile 550 mila camera letto 990 mila pensile e colapiatti 40 mila. Telefonare 739.5877.

SVUOTIAMO cantine sottite e locali in genere. Telefonare al n. 640.9137 ore pasti.

Forti perdite in apertura

TORINO — Ancora uno scivolone per la quota azionaria. Ma mentre ieri non si sapeva quando le vendite si sarebbero fermate e avrebbero trovato contropartita, oggi, dopo un inizio molto pesante con vendite insistenti che producevano decurtazioni notevoli per i prezzi, ad un certo punto della riunione, circa a metà della mattinata, è ritornato improvvisamente il denaro.

L'assorbimento è stato continuo per tutto il corso della restante riunione e nonostante le chiusure abbiano fatto segnare, rispetto a ieri, ulteriori perdite, tuttavia dall'apertura si è notato un notevole recupero. Esempio per tutti la Centrale che da un minimo di 8700 lire è passata poi ad un massimo di 9300 lire; così pure gli altri titoli del gruppo Calvi: le Toro privilegio si erano portate a 51.000 lire per chiudere poi a 55.500. Perdite notevoli si

erano avute inoltre anche per le Generali: 162.000 in apertura, in chiusura hanno terminato a 166.000. Come si vede una seduta dall'andamento contrastato con una prospettiva tuttavia che lascia margini ad una possibile ripresa.

Passando all'esame delle perdite registrate dai titoli si va dal 20,30 per cento dell'Autostrada To-Mi al 10,55 per cento delle Anic, al 15 per cento delle Sarom, dal 20 per cento delle Pozzi Ginori, rinviate per eccesso di ribasso; al 10,52 per cento delle Cir risparmio.

Tuttavia di queste variazioni negative bisogna tenere conto fino a un certo punto perché, come già detto, la tendenza, nel dopoborsa, è notevolmente mutata. Nel settore del reddito fisso l'attività è stata contenuta come al solito a prezzi stabili.

Chiusure: Fiat priv. 1685; Sai ord. 1-5, 34.750, Sai priv. 34.800; Milano risp. 27.500; diritti Ifil 1600; obbligazioni convertibili 1000.

MILANO

Ancora una giornata negativa per la Borsa valori. Al ribasso della vigilia il mercato azionario ha visto seguire oggi una flessione anzor più marcata che ha portato ben presto l'indice generale di Borsa a —6 per cento per risalire poi nella chiusura al —4 per cento. La crisi di governo non poteva non riflettersi negativamente sulla Borsa, oltre ai problemi già in atto.

Di conseguenza in «avante-bourse» la quota ha registrato perdite sensibilissime specie sui grossi assicurativi e patrimoniali in genere. Il ribasso colpiva inoltre i titoli del gruppo Bonomi e del gruppo Pesenti e negli industriali in particolare le due Fiat e Montedison. La compilazione del listino si è iniziata invece in un clima di maggiore resistenza e le perdite sono state man mano tamponate.

Si può rilevare anche che nell'immediato dopo listino i recuperi si sono ampliati specialmente sulle Ras, Italmobiliare, Centrale, Mediobanca e sulle Fiat e Ifi. La Centrale scese a 8950 in chiusura è risalita infatti a 9700 sugli interventi difensivi. Le Ras da 157.000 risalivano a 162.000.

Logicamente la Borsa ha beneficiato sul finale di interventi speculativi e difensivi nel contempo. Il settore del reddito fisso anche oggi ha presentato una prevalenza di diffusi cedimenti

Generali 166.500, 167.000; Fiat 2215, 2275, 2280, 2285; priv. 1650, 1670; Montedison 221,50, 220,50, 220, 221; Viscosa 1845; Toro 56.700; chiusura 61.000; Sai 33.010, 33.500, 33.700; Ifil priv. 7900, 8200; Birgo 9030, 9200, 9150.

Ecco le quotazioni:

Abeille 63.000; Alivar 4800; Alleanza 6400; Anic 690; B.co Roma 93.000; Burgo or. 9080; Burgo pr. 9100.

Cementir 7700; Ciga 15.900; Comp. Milano or. 30.000; Comp. Toro or. 6000; Credit 11.870; De Ferrari 4950; Eeridania 19.500; Fiat or. 2319; Fiat pr. 1650.

Generali 166.800; Ifil pr. 7900; Ifil 9200; Interbanca 42.100.

La Centrale 8950; L'Ausiliare 14.450; Mondadori pr. 221,50; N.A.I. 199; Pertusola 1580; Pirelli e C. 4400;

Ras 157.000; Saffa 9170; Sai 39.010; Silos 7800; Tosi Franco 42.900; Westinghouse 34.400.

Nuovo massimo per il dollaro a 1157 lire

ROMA — Il dollaro continua a salire e oggi in apertura ha raggiunto valori mai toccati in precedenza: la valuta americana ha infatti aperto a 1156-57 lire contro 1149,50 lire, guadagnando d'un balzo 6-7 lire.

Il precedente massimo storico di 1151 lire era stato stabilito venerdì 22 maggio.

LE AZIONI A TORINO

Titoli	25-5	26-5
ALIMENTARI		
Alivar	5000	5300
Eridania	20100	19800
Fiorio	490	490
Imm. Agr. Vitt.	37500	36800
Romana Zuccheri	—	—
ASSICURATIVI		
C. Ass. Mi ord.	31800	30750
C. Ass. Mi priv.	28800	27500
Comp. Latina ord.	1700	1700
Comp. Latina priv.	1510	1510
Generali	170200	166800
RAS	163000	162500
SAI	41000	39250
Toro Ass. ord.	54500	58500
Toro Ass. priv.	51000	55500
BANCARI		
B. Comm. Italiana	105000	105000
Banco di Roma	98500	98500
Credito Italiano	12500	12100
Interbanca priv.	46900	45000
Mediobanca	148500	148000
CARTARI - EDITOR.		
Burgo ord.	9100	9300
Burgo priv.	9075	9075
Cart. Ital. Riunite	145	131
CEMENTI - CERAMICHE		
Pozzi Ginori ord.	126	100
Pozzi Ginori risp.	130	130
Eternit ord.	950	950
Eternit pref.	790	790
Unicem	25010	24400
CHIMICI		
Anic	805	720
Italgas	1160	1160
Liquigas ord.	—	—
Liquigas priv.	—	—
Liquigas risp.	—	—
Mira Lanza	20500	21000
Montedison	241	235
Paramatti	2130	2090
Pierrel	1590	1575
Rumianca	—	—
Saffa ord.	8750	8550
Saffa risp.	8700	8400
SAIAG	1953	1925
Schiapparelli	1825	1820
COMMERCIO		
Rinascente ord.	370	345
Rinascente priv.	312	312
Silos Genova	8000	7850
COMUNICAZIONI		
Alitalia priv.	1510	1400
Autostr. To-Mi	5900	4700
Italcable	13090	13090
NAI	210	203
SIP	1639	1580
Torino Nord	48	48
ELETTROTEC.		
M. Marelli	1060	1060
E. Marelli	—	—
FINANZIARI		
Bastogi IRBS	505	480
Borgosesia ord.	8800	8800
Borgosesia risp.	7200	7200
Centrale	10000	9300
Finaldar	87	87
GIM	6830	6830
IFI priv.	8440	8100
IFIL	9050	8600
Invest	5950	5850
Italmobiliare	2200	2200
Fiscambi	5920	5800
Pirelli & C.	4320	4780
Pirelli S.p.A.	2540	2381
SAROM	4000	3400
SMI	3050	3050
SNIA	5950	5550
SIFA	1710	1600
STET	1527	1440
IMMOBILIARI		
B.I.I. ord.	1595	1525
B.I.I. priv.	1590	1450
Condotte Acqua	310	300
Fer-Co	500	480
Gen. Imm. Sogene	2439	2190
I.P.I.	4500	4400
ISVIM	27800	27500
Risan. Napoli	18800	18800
MECCANICI - AUTOM.		
Castagneti	1380	1250
FIAT ord.	2440	—
FIAT priv.	1700	—
Gilardini	5280	5100
Graziano	1960	1955
Olivetti ord.	4480	4480
Olivetti priv.	4000	3860
Westinghouse	35700	34800
MINERARI ED ESTRATTIVI		
Delmine	305	305
Fornara	470	470
Italsider	298	298
Talco Grafite	29990	29990
TESSILI		
Cantoni	12800	12200
Fisac	8520	8520
Snia Visc. ord.	1128	1085
Snia Visc. priv.	1130	1060
DIVERSI		
Acque Potabili	4450	4400
CIGA	15900	16000
CIR	18410	17500
Pacchetti	176	176
OBBLIG. CONVERTIBILI		
B.I.I. 7% 73/88	—	—
GIM 6% 73/88	—	—
M.C. Er. 7% 73/88	145	145
M.S. Vis. 7% 73/88	—	—
M.S. Spir. 7% 73/88	395	395
M. Mont. 7% 73/88	77	77
M. Oliv. 12% 78/89	383	383
Met. Ital. 6% 73/88	—	—
Mira L. 12% 77/82	110	110
Ifil Stet 7% 73/88	80	80

REDDITO FISSO A TORINO

Titoli	25-5	26-5
VALORI DI STATO		
Rendita 5%	46	46
Edil. Sced. 5,50% 58	83	83
» » 5,50% 66	82	82
» » 6% 70	78	78
» » 6% 71	74	74
» » 6% 72	72	72
» » 9% 75/90	76	76
» » 9% 76/91	75	75
» » 10% 77/87	83	83
C. Cr. Tes. 1/6/80	—	—
» » » 1/8/80	—	—
» » » 1/12/80	—	—
» » » 1/3/81	—	—
» » » 1/5/82	99 20	99 50
» » » 1/7/81	98 50	97 50
» » » 1/7/82	98 50	98 50
B.T.N 5,50% 1982	90	90
B.T.O. 10% 1981	—	—
» 12% 1982 I	95 60	95 20
» 12% 1982 II	93 80	93 50
» 12% 1983	87 20	86 80
» 12% 1984 I	88 30	88
» 12% 1984 II	86 60	86
» 12% 1987	84	84
OBBLIGAZIONI		
Enel 6% '68 II	69 30	69
» » '69 II	57	58
» 7% '73	54 10	54 10
Enel '74 indicizz.	138	138
» 10% '75 II	93 50	91 50
» '77 ind. II	121	121
» 12% '78 I	83 50	83
» 12% '78 II	85 30	83
I.R.I. 6% '84	92	92
I.R.I. 6% '85	83	83
Autostrade 6% '68 I	63 10	63 10
» 6% '69	55	55
» 7% '72	62	62
CO.PP. 5%	46 10	46
» 7%	45	45
» 8% Auto '75	41	41
» int. St. 6% IV	60	60
» int. St. 7% IV	55	55
» Anas 6% 68	48 50	48 50
» » 7% 72 I	45 50	45 50
» Autostr. 7% II	46	46
FF.SS. 6% '68 I	71	71
» 6% '67	68	68 50
» 7% '72 II	55 20	55 20
A.F.S. 7% '70	58	58
» 10% '75 II	82 50	82 50
P.S.Apr. 6% Sp VIII	60	60
» 7% II	57 50	58
ICIPU vent. 6%	66 50	64
» » 7% I	54	54
Imi XXVI 6%	66	65
» XXIX 7%	66 50	66
» XXXIII 7%	65 40	65
» XXXVIII 7%	57	57
» XLII 8%	56	56
» R. 10%	65	66
Isveimer 7% '71 XIX	67	67
» 8% XII	90	90
Torino Asm 5,50% 66	74	74
» » 5,50% 62	80	80
S. Paolo 5%	65	65
» » 6% conv.	58 50	58 50
S. Paolo 6%	52 50	52 50
» » 7%	79 50	79 50
» » 9%	84 50	84 50
» O.P. 6% ex 5%	48	48
» » 6%	51	51
» » 7%	68	68
» » 9%	78	78
Banco Napoli 6%	63 50	63 50
Cr. F. Sicilia 6%	—	—
Cr. I. Sar. 6% '68	75	75
» » 7% '70	73 50	73 50
C. R. PP.LL. 6%	48	48
M. Paschi 6%	95	95
F. Piem. V.A. 6%	54	54
Fiat 5,50% '80	—	—
Olivetti 5,50% '62 II	91	91
Catini 5,50% '62	—	—
Viscose 6% '64	86	86
Rumianca 5,50 '62	—	—
Cibe Milano 10% '75	81 50	81 50
RPV 5,50%	62 50	62 50
Lancia 5,50% '62	—	—
Tor.-Sav. 5,50%	—	—
OBBLIG. CONVERTIBILI		
M. Olivetti 12%	380	380
M. Sip 7%	81	81
M. Viscose 7%	—	—
Liquigas 7,50% '70	—	—
Ifi Stet 7% 73/88	80	80
S. Paolo IL 12%	173	173

Per la centrale Enel

A Vado Ligure più carbone dal Sud Africa

SAVONA — Oggi alle 17 sulla motonave «Thorm Helene» attraccata al pontile della Fornicoke di Vado Ligure verrà festeggiato il primo anno di attivazione del servizio regolare di trasporto carbone dal Sud Africa per la centrale Enel di Vado.

In dodici mesi sono state sbarcate al pontile della Fornicoke 500 mila tonnellate di carbone e si prevede un aumento notevole di questo traffico. All'incontro parteciperanno esponenti dell'Enel, del mondo economico, operatori portuali

Il problema del carbone è più che mai all'attenzione degli esponenti degli enti locali. Ieri se ne è parlato anche in consiglio provinciale nell'ambito della discussione sulle varianti da apportare al piano regolatore del porto di Vado che prevedono tra l'altro la costruzione di un terminal carbonifero.

«Tutti noi — dice il presidente dell'amministrazione provinciale, Domenico Abrate — riconosciamo l'importanza di una simile struttura e non la contrastiamo. Vado è d'altra parte l'unico porto dell'Alto Tirreno in grado di ospitare un terminal efficiente ed adeguato alle esigenze nazionali. Peraltro è un dato di fatto che l'Italia non ha molta esperienza nel campo del carbone e non ne ha affatto nel campo dei terminal di grandi dimensioni. Occorre quindi approfondire il tema anche per evitare danni al litorale sia in termini di spazi occupati sia in termini di inquinamento».

Il problema è grosso ed ha già sollevato non poche polemiche ed opposizioni. Savona e Vado (il terminal sorgerebbe ai confini tra i due centri) sono disposte a fare ulteriori sacrifici n. a.

Sarà aperto in estate - Lo potranno fare anche turisti non esperti

Tour di 250 chilometri su sentieri fra le montagne della Val d'Aosta

AOSTA — *Una novità interessante per turisti e villeggianti che frequenteranno la Valle d'Aosta quest'estate: un itinerario escursionistico in quota che, partendo da Gressoney La Trinité per concludersi a Champorcher, si sviluppa lungo tutto l'arco alpino valdostano. Un percorso di 250 chilometri interamente segnalato che non richiede particolare preparazione alpinistica e può effettuarsi in quattordici tappe.*

L'iniziativa è dell'assessorato regionale al Turismo che in un anno di lavoro ha messo a punto ogni cosa, provveduto alla posa di cartelli e tracciato una segnaletica in punti fissi, quali roccioni o vecchi manufatti: in un opuscolo redatto in quattro lingue (italiano, francese, inglese e tedesco) sono contenute le indicazioni utili agli escursionisti e cioè notizie sul percorso, tempi di percorrenza, quote e colli da superare, punti penoramici, specie di flora e fauna che si possono incontrare lungo il cammino, punti di appoggio.

L'«Alta via della Valle d'Aosta» — così è denominata la spettacolare cavalcata alpina che va dal Monte Rosa alla Rosa dei Banchi, dopo aver sfiorato i gruppi montuosi del Cervino, Grand Combin, Monte Bianco, Rutor e Gran Paradiso — può essere percorsa interamente od anche solo a tratti, poiché in ogni vallata essa è collegata al fondovalle con una rete di facili sentieri.

«Abbiamo voluto dar vita a questa iniziativa — ha detto l'assessore al Turismo, Angelo Pollicini — per offrire agli ospiti dell'estate un diversivo valido e, attraverso la segnaletica, garanzie di sicurezza. Abbiamo evitato marce impegnative limitandoci alle tre ore e mezza di cammino quotidiano proprio perché gli itinerari debbono essere alla portata di tutti; ciò non impedisce alle persone più allenate di percorrere due tappe al giorno».

«Non c'è attraversamento di ghiacciai, ma si tratta semplicemente di scavalcare colli (il più elevato è quello di Entrelor, in valle di Rhêmes, a 3200 metri di quota) che collegano tra loro le vallate. Con questa iniziativa — ha concluso l'assessore — sarà possibile richiamare le attenzioni di appassionati anche nei cosiddetti periodi "morti", cioè giugno e settembre. Posso annunciare la presentazione alla stampa dell'"Alta via della Valle d'Aosta" in occasione di una conferenza internazionale programmata il 10 giugno a Saint Vincent».

L'assessore ha poi detto che i punti di appoggio sono ora rappresentati da rifugi che si trovano lungo il percorso non escludendo nel futuro la possibilità di fruire, durante la stagione di alpeggio, delle baite che i singoli proprietari potranno attrezzare allo scopo.

Da Gressoney l'«Alta via» si snoda sino al colle della Bettaforca per passare in valle di Ayas, poi in Valtournenche per il colle delle Cime Bianche, quindi dal col du Fort alla Valpelline e via via, sempre per i colli, toccare le valli Ollomont, Gran San Bernardo, Courmayeur, La Thuile, Valgrisenche, valle di Rhêmes, Valsavarenche, valle di Cogne e concludersi a Champorcher.

E' da osservare che cartelli e «segnavia» sono di unico tipo ed è usato un unico linguaggio convenzionale che evita confusioni con l'usuale segnaletica atta ad indicare l'ubicazione di rifugi od altri itinerari escursionistici.

L'«Alta via della Valle d'Aosta» potrà cominciare ad essere agibile — considerato lo scarso innevamento — tra il 15 ed il 20 giugno. Aziende di soggiorno e Pro Loco saranno in grado di fornire in ogni momento qualsivoglia notizia sull'«Alta via della Valle d'Aosta» ed anche fornire consigli sull'equipaggiamento e sui periodi migliori della giornata per effettuare gli spostamenti.

Giuseppe Marnot

Proteste dei commercianti - Il problema discusso in Consiglio Comunale

La chiusura delle banche il sabato minaccia la vita del mercato di Alba

ALBA — I commercianti di Alba protestano contro la chiusura delle banche il sabato, entrata in vigore la settimana scorsa. Il presidente dell'associazione commercianti, Giangiacomo Toppino (ex-sindaco di Alba), ha inviato una lettera alle direzioni centrali degli istituti di credito sottolineando gli effetti negativi che la decisione comporta.

La forza commerciale della città — sostiene Toppino — si esprime il sabato, giornata di mercato generale. «Ci troviamo ora di fronte ad una decisione — scrive il presidente alle direzioni delle banche — presa senza il nostro parere. Gli istituti bancari dovrebbero essere disponibili ad appoggiare, insieme con gli enti e alle amministrazioni pubbliche, tutte le iniziative volte a favorire gli sviluppi del mercato».

«Nel caso di Alba le cose sono ben diverse. Infatti — prosegue Toppino — la chiusura del sabato costituisce per la città un grosso problema: la minaccia al mercato stesso. Oggi gli abitanti delle Langhe e dei paesi della cintura giungono ad Alba in questo giorno per fare acquisti nei negozi, sulle bancarelle, ma anche per compiere operazioni bancarie».

In sostanza, i commercianti temono per il futuro del mercatone di Alba che da secoli si tiene il sabato e che richiama moltissima gente da tutto il circondario. Una perdita si è già avuta con lo spostamento del mercato del bestiame dal sabato al giovedì, avvenuta circa un anno e mezzo fa. Si teme ora che la chiusura delle banche impoverisca ulteriormente questa grossa rassegna commerciale.

Le banche però dal canto loro sembrano decise a proseguire con il nuovo orario (chiusura il sabato e apertura il lunedì). L'esigenza — dicono — è quella di adeguarsi agli orari delle sedi centrali per eliminare gli attuali inconvenienti nel lavoro. La decisione è stata adottata dall'Istituto Bancario San Paolo, dalla Banca Popolare di Novara, dal Banco di Roma e dalla Banca Commerciale. Non vi ha invece aderito la Cassa di Risparmio.

Del problema si parlerà anche in Consiglio comunale, convocato per il primo giugno, su interpellanza di alcuni consiglieri. E' probabile che l'Amministrazione decida di intervenire per far sentire la sua voce a favore dei commercianti albesi.

Gianfranco Fieri

● ALBA: Una grande area verde attrezzata per lo sport e il tempo libero sarà realizzata in borgo Piave tra le vie Ognissanti, Moro e Teodoro Bubbio. L'amministrazione comunale ha appaltato per 700 milioni un primo lotto di lavori che comprendono, su un'area di circa 80 mila metri quadrati, campi da tennis, calcio, bocce, pallavolo, pattinaggio, affiancati da un grande parco per passeggiate tra il verde.

STAMPA SERA

Temperatura ore 13 a Torino: +16 - ieri max +18 min +14

SITUAZIONE: una perturbazione estesa dal Mediterraneo occidentale all'Europa centrale si muove lentamente verso Levante. TEMPO PREVISTO: nuvoloso o molto nuvoloso con precipitazioni più insistenti sulla Liguria, sul Piemonte e sulla Sardegna. TEMPERATURA: in aumento al Centro e al Sud, in lieve diminuzione a Nord.

In Italia		
Bolzano	+15	+22
Verona	+16	+25
Milano	+16	+19
Firenze	+12	+28
Bologna	+14	+25
Roma	+13	+24
Napoli	+13	+24
Reggio C.	+13	+22
Palermo	+18	+24

Aosta	+11	+19
Alessandria	+14	+25
Asti	+14	+19
Cuneo	+10	+14
Novara	+16	+19
Varese	+16	+17
Biella	+15	+17
Genova	+18	+22
Imperia	+17	+25
Savona	+18	+19

all'estero		
Atene	+14	+26
Beirut	+14	+21
Belgrado	+16	+25
Berlino	+ 8	+18
Bruxelles	+ 9	+15
Il Cairo	+17	+32
Ginevra	+11	+20
Helsinki	+14	+22
Lisbona	+13	+20

Londra	+ 8	+13
Madrid	+ 6	+13
Montreal	+ 6	+18
Mosca	— 6	0
New York	+ 6	+25
Parigi	+ 8	+19
Stoccolma	+ 2	+ 5
Sydney	+16	+25
Tokyo	+ 8	+11
Vienna	+ 4	+13

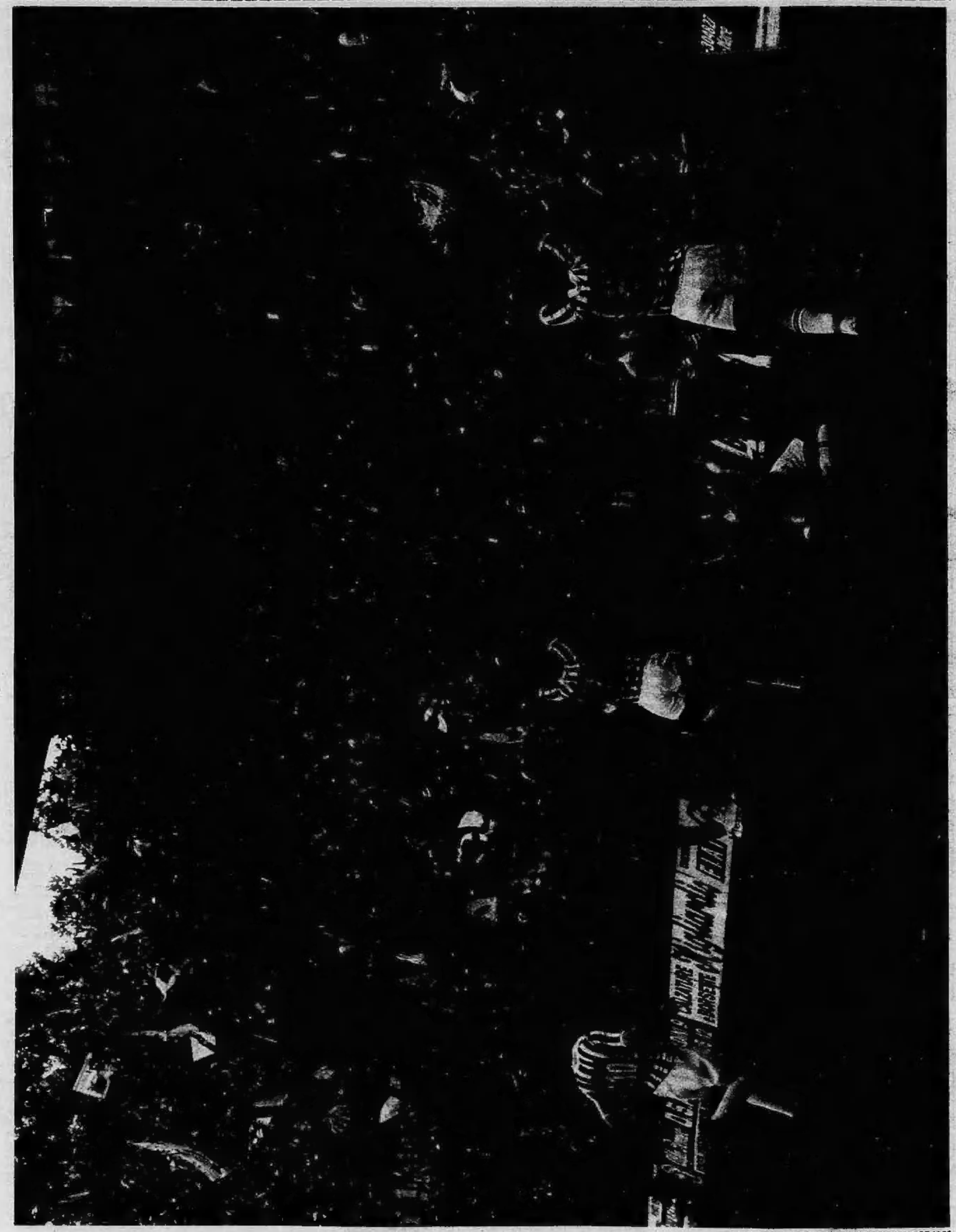

TORINO: STADIO COMUNALE 24 MAGGIO 1981 ORE 16,26